江聲報

孫文

本報遵於二十一年九月卅日呈請登記

民國廿二年二月二日

星期四

第四千一百零十號

今日二張售五分

（星期日不停刊）

電話　經理部〇二八六　編輯部二〇八六

電報掛號　有線電五一一六　無線電

社址　本社開設廈門思明南路四百三十六號

本報價目

	每月	半年	全年
本報	國幣一元	國幣五元六角	國幣十一元
郵費 國內各埠	二角	一元二角	二元四角
郵費 國外南洋	一元五角	九元	十八元

報費先惠若以郵票代洋按照九五算

中華郵政特准掛號立照按券總包特別優益寄送報紙

藝華印刷公司承印

干倦抛書
長日如年
以何消遣
美麗香煙

美麗香烟

有美皆備
無麗不臻

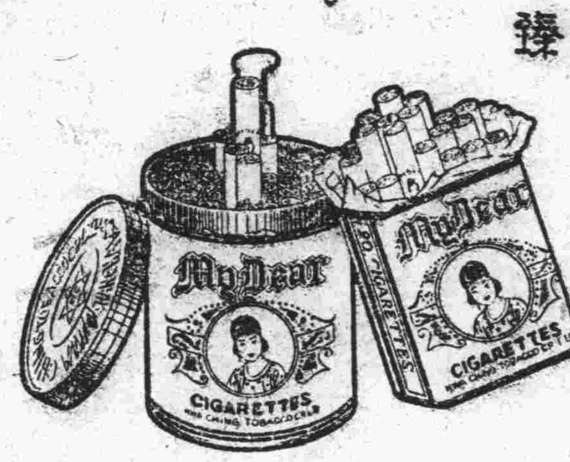

華成煙公司出品

月眉商標

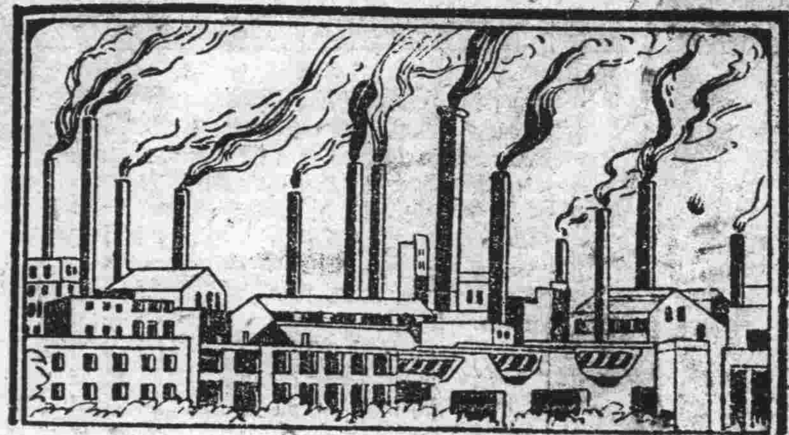

英商 卜內門洋碱有限公司

製革家注意

本公司供給之各種化學原料為各製革家之需要用品如

普通栲膠　栗子精　栗子粉
橄欖子精　紅礬　綠礬　藍礬
硼砂　硫化碱　葡萄糖
硫酸鎂　大蘇打　鹽化鋇等

價目單及說明書函索即寄

廈門晨光路二樓電話七八二

人定可以勝天

健全之體格。由於先天之遺傳者半。由於後天之營養有道者亦半。先天不足。每可因滋補之食物而得健全之發育。此之謂人定勝天。

桂格麥片。含有養肌生骨之蛋白質百分之十六。添精增力之炭水化物百分之六十五。脂肪百分之五。補身價值三倍於白米。而售價甚廉。自幼食之。身體發育之健全。可斷言也。

各地商店均有出售

請向美商桂格麥片公司索閱康樂永年小冊不取分文

上海郵政信箱一四一五號

廈門經理處廈門鷺江道十八號輪山號

桂格麥片
Quaker Oats

（三）

小衆診療所　內外科　小兒科　婦人科　留學女士　廣小衆

廈門中華路七七（司令部口）電話一三四七

關懷國事不勝悲
落筆未成嗟我族
二天堂製强種葯

寫記當年恥辱時
從来慣聽病夫識
挽回個個好男兒

省港越滬 二天堂葯行監製

廈門總經理 白記藥房

血中寶

各大商店藥房均有代售

香港寶星製版

服後之効果

（第一日）化氣消滯　飯量激增（第二日）潤肺提神　生津止渴
（第三日）血氣調和　精神愉快（第四日）強壯體魄　健步生精
（第五日）工作不倦　記事不忘（第六日）男子強腎　婦女調經
常服有返老還童之効　一索得男之功　腦力增加　精神奕奕
如男子夜夢遺精　婦女赤白帶下　服後確有不可思議之
効力　產後服之　去瘀生新　增加血液　體魄健全　百
病不生　誠男女老幼不可少之滋補聖藥也
老人氣虛血弱　小兒先天虧缺
婦女產後病後　服之特別應驗

上海華昌煙草公司出品的

將軍香煙

馬占山

九一八紀念香煙

到廈了

煙絲黃嫩　氣味清香　貨美價廉　請諸君快來嘗試

各縣欲代理者　請到敝公司接洽無任歡迎

閩南總經理廈門福萬興煙公司

磁街門牌八十二號二樓　電話零五四二

李思賢律師代表廣州廣恆興爆莊警告冒用雄鷄牌商標啓事

茲據上開當事人函稱近查廈埠面各種電光爆竹（如（和平炮）（勝雷紅）（錦上花）（中華紅）（全紅間子）等）多有冒用敝號呈奉市實業部商標局註册之五彩雄鷄牌商標實屬侵害法益奉託貴律師代爲訴辦或先登報警告等情前來合先登報警告此後市面各種電光爆竹如再有冒用雄鷄牌者一經查獲定即依法提起訴訟特此警告

事務所廈門中山公園東

全閩總經理廈門磁街南康洋

金馬牌香烟

牌子最老　貨色最好

南洋兄弟烟草公司

春生堂秘製袪風傷補筋骨藥酒

本堂秘製此酒已閱二十餘年專治身[illegible]

雙妹嘜茉莉霜

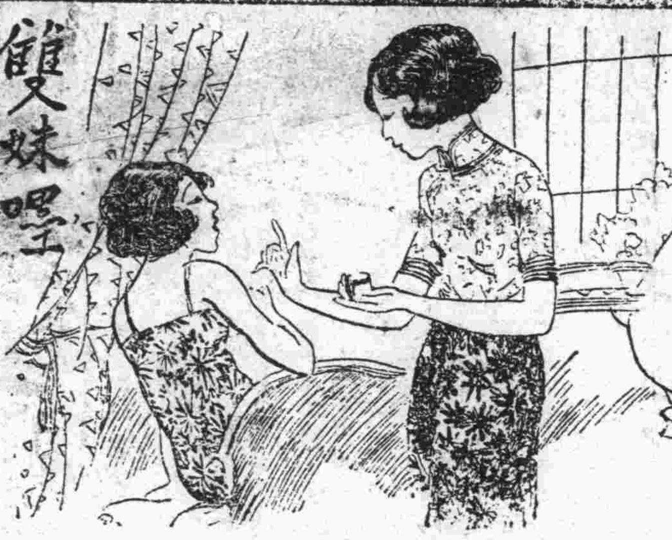

雙妹嘜茉莉霜確有潤面、美顏、香肌、嫩膚之功。此霜香滑而不膩，潤澤而不燥，專治男女肌膚暗晦，面皮粗魯，及秋冬時手足爆拆，面皮緊皺，一用此霜，塗抹自然寬滑，如恒淘四季護容之仙品也

各大商店均有代售

廣生行出品

閩南總代理廈門國興行

恭安藥局

廈門大同路

總經理

廣嗣壯陽腎補丸　主治：精少精稀、精冷、陽痿、陽弱、陽冷、精易洩、精出無力、陽不堅、陽舉不久等症　每盒大洋[illegible]元

參茸烏鷄白鳳丸　主治：耑治婦女氣血衰弱、經期不順、子宮寒冷、久年不孕、赤白帶下、痛經閉經等症　每盒大洋[illegible]

手足麻木半身不遂	打倒鴉片抵抗烟癮	耑治皮膚病之聖藥	喉症仙丹兼治白喉	節育良劑避孕塞片	開脾健胃三日見功
天然治瘋草	百補戒烟精	萬靈藥膏	金石避孕精	她的友	脾胃餅
每盒一元 每打大洋十元	每瓶一角 每打大洋一元	每盒二角 每打大洋二元	每盒大洋一元二角	每盒大洋一元二角	每包二角 每打大洋二元

痔瘡救星到廈了

上海鱣集堂監製

（內痔）專治內痔當效無比日服三次立見其效功難盡述　每盒大洋六角

（外痔）速將此藥搽於肛門冰涼爽快痛痒全無功效神速　每盒大洋壹元

廈門總經理處在大同路[illegible]

印有詳細說明[illegible]

林渭川除根白濁丸・三十二年經驗良藥

新久淋濁　立奏奇功

諸藥無效　不可不服

影射極多　購者注意

大瓶一元八角　小瓶一元

總代理　東方大藥房　鎮邦街（原名巷仔口）11　電話四百七十二號

天壽堂姑嫂丸

治婦女經病　赤白不育

家嫂舊日面黃體瘦

恭喜

兩分三年抱兩個都係服

風行全球　香港天壽堂藥行

海狗腎丸　治男子腎病

海狗鞭腎丸　治男子腎虛

海狗鞭腎丸　治男子腎虧

海狗腎丸　治男子夜尿

各國政府經已註册

廣州市衛生局化驗證明

藥質精良功效神速百發百中

廈門總代理　竹仔街亞洲藥房　水仙路合生棧　福州大同行

代理　中西藥房　會豐藥房　漳州保生堂　鼓浪嶼怡青號

中外各埠商店均有代理

總發行　香港德輔道中

唐拾義久咳丸

防癆宜備

有根本治咳之功

四十餘年經驗

專門治咳老醫師創製

多咳傷肺日久成癆查治癆必愈之藥迄今外國送藥界尚無發明日下幸有專門治咳老醫師唐拾義久咳丸直接有化痰革咳之功間接有保肺防癆之效正本清源最爲可靠防微杜漸特此忠告有咳諸君速服　廣州下九甫唐拾義啓

總經理廈門港仔口福建藥房

唐拾義除根哮喘丸

此丸乃專門治咳老醫師唐拾義四十餘年經驗良方專治哮喘氣促日夜口吊聲喘[illegible]　廣州下九甫唐拾義啓

廈門新填路明記公司營業要目

歐洲銅鉄床　上海銅鉄床　德國縫衣車　美國脚踏車　印度物蓆[illegible]　呂宋白㯽[illegible]　無線電收音[illegible]　電力抽水机　和[illegible]抽水油　發動機　神[illegible]　不及盡錄

起草會整理結論已竣 對抵貨及自衛兩難題均解決
內容認定東北為中國領土 日武力佔領不能認為自衛
特委會明日討論建議部份 各小國堅主明白否認滿洲國
國聯將婉轉溫和指責日本

▲上海今晨二時電、九國報告書起草委員會草擬報告書已竣、結論共十二條、大都採李頓報告、說明、東北土地為中國所有、決無疑義、九一八後事件日應負責、至建設部份之否認「滿洲國」問題、須待特委會開後討論、

▲日內瓦三十一日路透電、起草會今日會議三時半、決明晨繼續討論、起草會今日對於報告草案、加以審慎研究、據可靠方面稱、草案第二讀現已完畢、各代表對於草案內容要點已完全同意、即抵貨自衛兩難題、亦已解決、起草會明晨會時、將討論愛爾蘭代表勒斯特之提案、以及某項非重要之細目、並將開始討論建議問題、

報告草案內容要點

又電、據本晚所得消息、起草會已完成之報告草案各部份、大略如次、報告序言、僅五六行、申述國聯既按會章第十五條第四款進行工作、報告之第一部份、頗為複雜、內容採用李頓報告一至八章、與駐華外領之報告、并為加一章、敘述最後之發展、報告第二部份、敘述九一八後中日間題之經過情形、并參集以國聯歷次會議之措施、以供對照、報告第三部份、包括結論十二項、一、簡述滿洲與中國之關係、以及日本與中國之關係、二、申述滿洲乃中國領土一部、但事實上久已處於自治地位、三、申述近年滿洲中國人口之激增、四、申述日本在滿之權益、如南滿鐵路、及遼東租借地等、並謂日本在滿之特殊地位、與中國國家思想之發展、勢必發生衝突、五、申述中國目前處於過渡時期、須外來援助與建設之成功、六、認抵制係屬挑擾性質、但謂自九一八後中國之抵制、係屬報復日本之軍事行動、七、申述日本九一八之行動、不能認為合法自衛、任何國家不能藉口自衛、不顧會章第十二條之義務、八、申述日本放棄公斷之機會、九、聲述滿洲未有自動獨立運動、并稱日方之軍事活動、頗含政治性質、十、申述無可疑義中國之一大部份領土、已被武力佔領、強行分裂、十一、聲稱日本於李頓報告書提出後、承認滿洲、十二、申述九一八以前狀況、雙方均須負責、但九一八以後之發展、不能歸咎中國、

日政府訓令已發 堅持中日直接交涉政策
如反對無效 將視建議而定步驟

▲東京一日路透電、日政府致日內瓦日代表團之訓令、已於今晨內田朝見日皇後發出、官方雖守緘默、但據可恃方面表示、日政府對日代表團作最後努力、仍謀進行調解、但須堅持取消或修改前十九國特委會所擬就理由書之第八段內容係關於承認滿洲國問題、必須堅持調解委員會之權能、因此日本所持中日直接交涉之向定政策、而限定之、但調解失敗、日本將不反對應用國聯會章第十五條第四款、但將靜待國聯按照第四款提出建議、視其建議如何、然後決定最後步驟、倘日本認國聯建議過於強硬、日本或將正式退出國聯、或僅效法前德國對於軍縮會議之辦法、將日代表團調離日內瓦、

我致國聯通牒 述日增兵攻熱
乘二十四列車 取道釜山漢城

▲日內瓦一日路透電、中國代表團致祕書處通牒、分送各國代表、內容略稱、日軍第八、第十、第十四三師團之留駐日本部份、自一月三十日起、乘二十四列車、取道釜山、漢城、赴滿、準備攻擊熱河、

英日密約說證實
對中央社登載不覆函否認

▲南京一日中央社電、自西門就任英國外相後、對中日爭端、即始終處於袒日地位、近更變本加厲、益形露骨、於九國起草委員會中、主張不規定不承認偽組織一節、於壓迫各小國一致服從、因此外間傳英日於滬戰停止時、曾秘密商定諒解之說、益得充份之證據、按上月六七兩日、得美國方面來源、中央社曾發表英日秘密諒解之消息、駐京英領館、於九日致函中央社、詢問該項消息之來源、中央社於次日函復、於叙述消息來源之次、並聲明如英領館能正式否認該項密約消息者、中央社當樂於發表、但遲至今日、英領署始終未有函復、不但此也、即英日政府方面、得此項消息、亦始終未有一言否認、而日本電通社日內瓦特派員、於上月二十九日發電、亦提及英外相必實踐「如日本撤兵上海、英國關於滿洲問題將採更友好態度」之諾言云云、據於上述種種經過、則英日密約之說、當更無疑問、而英國於近十年來在我國所造成之親善之友誼、勢將因此發生極大之影響、

國聯如規避否認偽組織
不僅破壞盟約且違歷次議案
外長羅文幹重要談話：相信各國將有嚴正表示

▲南京一日電、國聯委員會、起草報告會之工作、現已進行至最後之建議部份、惟據報告、有某某等國對于明白規定不承認偽滿洲國一節、表示猶豫、關於此事、外交部部長羅文幹氏、本日發表談話如下、國聯現已達到嚴重時期、應以大無畏之精神、將國聯行政院、及大會歷次決議所包含與國聯自身所代表之偉大原則、毅然採用、查去年三月十一日國聯大會決議案中、曾載有一原則、乃即國聯會員國、對于以違反國聯盟約、及巴黎公約之方法、造成之局勢、或締結之條約或協定、均不應予以承認、彼在日內瓦之列強代表、今竟于明白宣言否認滿洲之傀儡政府一事、表示遲疑、以係對于彼等所贊成上述決議案之原則所己担任之責任、竟欲設法規避、夫滿洲國者、李頓報告書中、固早已認為全由日軍在滿始克存在、則其有背于國聯盟約、及巴黎公約、自為毫不容疑之事、由國聯宣告此項傀儡組織、不應為尊重中國主權之國家所承認、乃適用不承認原則時必然而且應當之步驟、而此項不承認原則、業經各國所宣佈、且接受者也、乃苟有任何一國、表示願為將來留非法承認滿洲國之地步、則是該國不僅謀欲破壞三月十一日決議案之效力、且欲破壞國聯盟約及非戰公約之効力、然中國不信此種情勢、果將實現、而深信所有關係各國對於為日本侵略工具之非法組織、必將有嚴正之表示、

關外義軍與敵仍在激戰
戰線已近北甯路前所車站
敵增兵三萬限本週內運竣

▲上海一日下午十一時電、長城外義軍與敵激戰未息、戰線漸近北甯路前所高嶺等車站、敵恐錦榆聯絡被斷、增援力戰、至敵向深熱大舉計劃、在新向本國徵調之第八、第十六師團未到前、將不敢輕動、

▲上海今晨二時電、日軍西義一第八師團、廣瀨第十師團、松木第十四師團、留守東京部隊、約三萬人、三十一日起經朝鮮開東省、限本週內運竣、助攻熱河、

▲北平一日電、東京三十一日電、日對華增兵、近益積極、多門第二師團、雖已陸續調回、但京都第十六師團、熊本第六師團、大坂第八師團、均準備、赴東北、金澤第九師團之富山步兵聯隊、已由宇品搭輪出發、神戶等處之新兵、有名騎兵第十聯隊、亦運送至旅順補充、又姬路第十師團之殘兵第二十九團、砲兵第十聯、日來均已秘密運赴東北、

九門口外義軍繼續攻擊
日機連日飛石門寨偵察

▲臨榆一日下午七時電、日機連日在石門寨一帶偵察、九門口外李家堡、永安場等處、自二十六日晚迄今、有義勇軍繼續攻擊、戰事極烈、榆關南門、昨一度緊張、聞係拉夫至萬家屯工作、自車站南之度量莊至紙張家、現積極構築工事中、最近運榆之建築材料甚多、分存城內及日兵營、

▲北平一日路透電、日人報告傳九門口昨有戰事、華人方面、無此項消息、據官方稱、前線自廿九日後、未有戰事、據非官方消息稱、廿八及廿九兩日、九門口一帶、義軍曾與日軍衝突、但廿九日後、該處平靜無事云、

▲上海一日下午十一時電、我軍主力卅一日下午四時反攻九門口、激戰二小時、敵慘敗、敵在增援中、

▲東京一日電、據錦州消息、華軍四次攻九門口、曾將該地之日軍包圍、然經兩小時半之激戰、仍向後退去、至雙方傷亡人數、則來電未詳、

承德發現日機兩架 偵察後即飛去

▲承德一日上午十一時三十分電、一日晨十時四十五分、此間空中發現日機兩架、似為偵察模樣、盤旋一週、旋即向東南飛去、未擲彈、

鄭桂林進攻錦西
前日晚攻入暖池塘抄敵後路

▲北平一日電、義軍鄭桂林部、三十一日晚、攻入興城縣暖池塘、抄興城綏中日軍後路、現該部義軍、正向錦西攻進云、

敵重砲轟擊南嶺
義縣前晚敵增軍五百

▲北平一日電、承德一日電、南嶺方面、敵鐵甲車屢以重砲向我該埠地轟炸、但以該地多山、火勢力微弱、義縣昨又開到朝鮮軍五百餘名、敵有繞襲我朝陽勢、

結論部分 整理竣事

▲日內瓦一日路透電、國聯祕書處政治組主要職員維格因有感冒、未能援助起草會整理報告草案、故起草會、以所完成之首先兩部份、即將照其粗草現狀、提交十九國特委會、但該兩部份、係叙述性質、文字之修改、當非十分緊要、至于第三結論部份、起草會自加整理、茲已完全竣事、起草會今日討論愛爾蘭代表勒斯特之修正案後、對於結論部份加以極為細微之修改、除此以外、起草會認勒氏之各項提案、或已包括在草案內、或為不能接受、十九國特委會是否于星期五日或星期六日集會、因維格臥病、故猶未能確定、或主特委會于星期五日集會、先行討論建議部份、於星期六日再討論全部報告草案、各方因起草會于結論部份意見一致、頗為欣慰、但討論之焦點、倘在建議部份、尤其關于滿洲之問題、小國仍堅持明白宣告不承認「滿洲國」、且信德代表示贊同此種主張、各大國則欲以較合外交家之手腕、對付此種問題、但各方既皆同意、不能承認「滿洲國」、似可求妥協辦法、達此意旨、國聯即極婉轉溫和指責日本承認「滿洲國」之舉、日本是否能加接受、此時難于逆料、但衆信國聯若婉轉曲折、而求微露其不滿之意、則日本政府向表示溫和態度、不致迅採激烈行動、

起草委會 昨晨開會

▲日內瓦一日路透電、起草會今晨開會、討論一小時、報告草案之序言及首先兩部份、皆已完成、今晨未加討論、第二結論部份、經今晨討論後、交祕書處印刷、亦即認為最後之草案、至建議部份、須待十九國特會集會時始行討論、至前數日各代表提出之修正案、今晨會議認為日前草案、已有包含是項修正案之精神、無庸再行補充、預料十九國特委會將於星期五日召集、起草會完成之草案、經特會討論後、或將再加修正云、

建議部份 簡略討論

▲日內瓦一日電、九人小組委員會、尚未提議偽組織承認問題、但今日討論建議問題時、僅餘提議及此、然亦不過簡略討論而已、因知十九特委會、對此將發訓令致小組會、十九特委會未必能於本星期前集會、因國聯行政院及軍縮會、主幹部等、皆於本星期內開會之故、

▲南京一日中央社電、九國委員會所起草之報告書、前三章已告竣、最後一章之建議部份、日內亦可草竣、聞報告書內容、關係最為重大之不承認偽組織之一節、因英國竭力袒日之結果、決不予以規定、此種不但與我國方針完全相反、且違背去年三月十一日國聯決議案、政府對此種報告、已決意拒絕、且有若干有力方面主張、如國聯不會採納此種報告、則國聯不能主持正義公道之面目、已完全暴露、我國無所冀求、將斷然退出、

▲日內瓦三十一日下午七時二十分電、九人起草委員會、今日下午開會、對抵貨及自衛兩問題、激烈辯論、仍無結果、明日繼續討論、

揚子碼頭 交部撥招商局

▲南京一日電、交部所轄滬揚子碼頭、招商局曾請撥予應用、現交部業決定撥歸該局、不日即可實行、

故宮古物 運八十箱抵滬 蔡元培談

▲上海一日電、蔡元培談、[illegible]

首都工界慰問抗日將士

▲南京一日電、首都工界一日致電華北抗日將士、[illegible]

開魯形勢甚危
義軍李海青部略受損失

▲北平一日電、承德一日電、熱北開魯方面、地屬平原、防禦較難、義軍李海青部、日前與敵激戰、略受損失、現開魯形勢甚危、

朝陽縣被敵機轟炸
凌南每夜有敵來攻

▲北平一日電、朱霽青部義軍、已與耿繼周部聯絡、一氣、共同禦敵、朝陽縣城、每日均被日機轟炸、損失極重、凌南每夜皆有日軍來攻、均被民團擊退、

榆關日軍多調綏中
僅餘三四百人

▲北平一日電、秦皇島一日電、榆關日軍、皆向綏中各地調防、城內僅餘三四百人、新年為粉飾太平、強令商店開門營業、不遵令者、即由韓人將鋪戶占領、改售鴉片、山海關現成毒品世界、

金教寺仍激戰
耿繼周獨力苦戰 敵又增援七百餘

▲北平一日電、耿繼周部義軍、與日軍三堅正部、日在金教寺一帶猛烈激戰、日軍又由綏中開來步兵四十九聯隊、約七百餘人、攜坦克車兩輛、砲四門、向金教寺推進、協助三堅正部作戰、

華北嚴重 班禪後日赴內蒙
宣達中央德意

▲南京一日電、班禪以華北情勢嚴重、定四日乘車赴平、轉往內蒙宣達中央德意云、

□丁超由寶清到佳木斯 所部三千向阿木河進發□

日人松村 握齊齊哈爾軍權

▲哈爾濱一日電、日方消息、日松村大佐、曾在華多年、現被任為齊齊哈爾之軍事顧問、又電、義勇軍領袖丁超將軍與其隨員等、昨日由寶清到佳木斯、前在富錦區域作戰者、約三千人、由王庸指揮、現向阿木河進發、擬入俄境、

藍浦森昨訪羅文幹
此來循例拜訪未及他事

▲南京一日中央社電、英使藍浦森、一日抵京後、于上下午曾兩次赴外部訪謁羅外長、交換意見、甚為詳盡、據聞羅部長表示對中英兩國感情、最近因英國在國聯所取態度而發生之隔閡、甚望英國能改持公正之主張、使兩國敦睦邦交、益臻鞏固、藍使駐華多年、與中國感情向甚融洽、尤盼此次回華、于兩國邦交更有促進等語、聞藍使甚為動容、允對于回復兩國邦交上努力進行云、

▲南京一日電、英使藍浦森、於今晨乘瑞和輪抵京、下榻英館、即下午四時許、赴外交部拜訪羅外長、談一點鐘、即辭出、純係禮酬語、未及他事、英使在京尚有一週之勾留、仍行返平、外間對英使此來、有諸傳謂、將促進中日直接交涉者、據外交當局談、此說絕對不確、並謂英使離華半載、此次返任、循例來京拜訪外交當局、至中日直接交涉之不可能、已迭經宣明、蓋日本已承認偽組織、日方現時不願撤消此種侵略政策、而我方絕對不能屈服於暴日威力、則尚有何交涉之可言、故此時如有擬促進中日直接交涉者、非癲即妄、而祗信此種謠言者、亦非狂即妄、

段祺瑞否認無提攜主張
所謂「中俄日滿提攜」亞細亞主義乃日人造謠

▲上海一日電、滬各日文晚刊、卅一日載電通社東京電、謂中俄日滿將實行提攜、實現大亞細亞主義、華一方已得段祺瑞諒解、在蔣張之前主力主此談、大日經段堅決否認、謂非僅無提攜之主張、且所謂大亞細亞主義、根本不知為何物、此係日方造謠、以淆惑全世界人士之聽聞、段因世界學社係文化機關、久任不便、將遷居、戴戟東午宴請、未赴、皖同鄉會亦定四午公宴、

參謀本部 加聘邊務組專員

▲南京一日電、參謀本部、加聘桂永清、格桑澤仁、徐培根、為該部邊務組專委、以便貢獻邊務意見云、

「日與國聯已至正面衝突」 日陸軍省大放退出國聯空氣
通告外務省軍部意見統一 不懼外交孤立不懼經濟封鎖
謂退出後感困難者乃國聯？

▲上海一日電、[illegible]

首相官邸昨有會議
萬一退出須得重臣諒解

▲上海一日電、日訊、東京一日電、日政府之對國聯政策已得西園寺同意、今晨九時在首相官邸開臨時閣議、決定最後的回訓案、[illegible]

中國民權同盟 為劉煜生案發宣言
請政府懲顧祝同

▲上海一日電、中國民權同盟、為劉煜生案、[illegible]

宋慶齡主張 全國報紙停刊一天

[illegible]

西南政治會議 議設最高軍事機關
名稱須取決於中央 職掌主持禦外侮

▲上海下午十一時電、粵政會三十一日決議、設西南最高軍事機關、隸政會、名稱未定、須取決於中央、職掌以主持西南抵禦外侮為限、

余漢謀返廣州 參加軍事會議

▲廣州一日電、余漢謀昨日由贛前線返此、據余語人、謂粵贛邊界防線鞏固、保無他虞、余之返省、乃為參加軍事會議、黃紹雄現已延長留港日期、與白崇禧會商一切、

戰鬥機十架已到滬 南洋華僑捐助

▲南京一日電、今日消息、南洋華僑捐助政府戰鬥機十架、現已運到上海、

中政會昨決議要案
推定行政法規整委 審查設立僑務局案

▲南京一日電、中央政治會議、於今晨九時舉行第三四二次會議、出席委員、于右任、葉楚傖、孫科、[illegible]

民教專家會 昨開一次會

▲南京一日電、民衆教育專家會議、[illegible]

何成濬離陝

[illegible]

荷使昨離濟

[illegible]

德國全國騷然
共黨與國家社會黨衝突
希特勒就職後 共黨機關報宣傳總罷工

▲柏林一日路透電、[illegible]

菲人謀在華佔一市場

▲上海一日電、[illegible]

總部開軍事會議

▲南昌一日電、[illegible]

泉溪民辦汽車路股份有限公司第二次股東大會展期

本公司前訂二十二年一月十日開股東大會、[illegible]

廣告

[illegible]

香港華益印鐵製罐廠廈門分廠招請營業員

本廠擬招請營業員二位、凡具有下列資格者、請書中西文履歷各一寄至廈門公園東路五十一號、約期面試、(一)身體強健、(二)中學畢業以上程度、(三)精通中西文字、(四)能講福州廈門及普通話

鳴謝

啟者泉自入風寒轉成生痰之病經有月餘朝夕床褥藥苦無法承蒙鄭君石泉及馮仁柿妙手診治幸已痊愈惟無以報因此登銘良醫
廿二年一月卅日　邵景周啟

昨大同路廣南盛火警
失蹤五人火塌掘出兩屍
損失達萬元以上

昨晚大同路廣南盛雜貨店火燒、勢至猛烈、波及右隣時雍鐘表公司二三四樓、幸各消防隊施救得快、延燒小時即熄、玉池及其店夥一人、計五口、事主何、截至昨晚十時止、查無下落、茲誌其情形如次、查廣南盛什貨店、主粵人何玉池(又名連枝)、現年六十二歲、來廈經商已三十餘載、該號原開業於港仔口路、因政處拆闢鎮邦路、乃移至大同路門牌四百十五號四層樓店屋營業、所售係廣東雜貨、其中以爆竹、香燭、刀剪等為大宗、其他客貨數十件、連到爆竹堆積店內、昨晚六時許、病臥在店內、何之玉池樓上以身染有病、時火由爆竹發、一時火勢及奔向樓梯、而現出一年老父、救出三十八歲、急向樓外奔出、手內擬奪、旁阿德、門、店外、以大皆黑、警署聞耗、即電告公安局長、報告面停止電燈、一面速報消防隊救火、局長及警員、率同該公司事務人等、持到火場指揮、時已六點鐘、延燒十餘分鐘、樓上火勢正旺、縱火天開炎白煙、由海升起、紅臨大史巷、磁街一帶、遂至大處、沿路為戒線、竹延等武裝警察、於附近放口哨、時路派店口、公安局長同各錢莊等、林鴻飛據報、親赴察勘、林廷幹等到地後、偵緝隊長鄭西海、率同第二署長、長員駐廈憲兵第十三團、亦到各處協助戒備、維持秩序、因當時火勢甚熾、司令部亦派兵到場警戒、乃將貨件搶出、該店夥至安全地點、由警護送

救火情形

火發後、救火消防隊紛紛至、附近保安摩托抽水機、置於大同路旁竹棚、警衛橫護、公安局摩托抽水機安置於海口大千旅社門口、城內保之摩托抽水機安置於海口鄭局門口、新和保消防隊抽水機安置於大史巷內、均由地下之自來水管取水施救、所有消防隊水龍皆集於廣南盛、時雍兩店屋、矢灌或正面灌、或由時雍鐘表店鐘牆過廣南盛二樓、或以火梯登上樓屋、救火隊員努力工作、精神甚佳、至七時二十分、火勢始告止、各消防隊乃先後凱旋、惟至八時三十分四兩層樓火星復燃、當留公安局消防隊獨力灌救、至夜十時許始告熄滅、該消防隊乃亦歸去、是役到公安局、廈港、西、連、附西、塞、建築、新和、城內、同人、懷德、聯溪、貽益等救火隊、

損失概况

查事發生時、該店主何連技、樓下、病臥尾內、其妻盧氏現年六十四、二歲亦臥病、樓、未能脫走、一般人多以不能幸免、為慮、但火熄後、迄至昨夜十一時、發見屍體二具、又其子阿德、二名、楊名鄭現年十八、夥二人、一名春一人(失蹤者)、皆一月二十海澄人、永歲四十二、日始入夥者、全座、廣南盛四層樓屋、約在萬其貨財產損失物、

元以上、其右隣時雍鐘表公司為漳州人洪聯泰所開設、二樓、友聯公司與洪等合股、二三四樓即為時雍公司之鐘表材料所與煙失亦在萬元以上、貨棧皆燬、隣樓幸未波及、損壞璃貨件略為損壞而已、店中火燒後、大同路廣店今晨續訊、昨午夜發現無頭燒死於該二具、焦頭爛額、姓名不知、由看守、派警

朱毛已陷絕境
預計在珀玕消滅匪軍主力
傷病匪兵萬餘運泰寧建甯

劉和鼎抵邵武
指揮所部泰寧剿赤

▲福州一日電、劉和鼎昨抵邵武指揮所部搜剿泰甯殘赤、

▲上海一日下午十一時電、由后車黃獅渡南退、二十二軍爭先恐後、樓金谿之一三五軍團及一第九十一第十四各師尾退、預計在珀玕一帶、將匪主力消滅、

▲南昌一日電、軍息、蔣令閩軍速去閩邊堵擊、迭受重創、現退集黃獅渡王玕一帶、后軍方面之匪、懼受我軍襲擊、亦向黃獅渡撤退、我師已乘勝追擊、據軍界中一般觀察、朱毛殘匪已陷絕地、將來聚殲之地、即在黃獅渡王玕之珀玕、

▲南昌一日電、軍息、贛東朱毛各股傷病匪兵、陸續運往建甯者萬餘人、泰甯(均屬閩省)亦有四五千人、朱毛殘部、亦已向閩邊竄、蔣已令閩邊駐軍兜剿、

▲南昌一日電、軍息、北竄赤匪、因聞我軍收復滸灣金谿、深恐後路被斷、即由上清楊林橋一帶、急遍向南潰竄、途間與偽二十二軍匪部爭先搶路、自相踐踏、死傷頗衆、混亂情形、前所未有、

綏署派韓舜民
點驗省防軍第二旅
三日赴福清莆仙等處

▲福州一日下午十一時電、綏靖公署派中校參謀韓舜民、三日赴福清、莆田、仙遊點驗省防軍第二旅、

福泉路
想思嶺已築成五千餘尺
全段工程將及三分之一

▲福州一日下午十一時電、福泉公路最險工程之想思嶺一段、長十二里、已築成五千餘尺、

省垣各商幫
允月認十萬防務費

福州一日下午十一時電、各商幫補助閩北防務費、每月已允認十萬元、

召開四屬綏靖會議
地點在閩清六都
司徒非定四日

▲福州一日下午十一時電、閩侯、閩清、永泰、尤溪四屬剿匪游擊司令司徒非、定四日在閩清六都開綏靖會議、

廈市公安工務兩局
歸市府籌備處指揮監督
經省府議決通過

省府昨又通過
市籌處規程及經費

▲福州一日電、省綏府議決廈市公安工務兩局、歸市政府籌備處監督指揮、

▲福州一日下午十一時電、一日省府會議通過廈門市政府籌備處組織規程、及每月經費概算案、

禾山設思明公安分局
葉滄洲將任分局長
縣府原擬委任胡震未果

海軍辦事處昨已結束

廈門海軍警備司令部撤消後、原屬海軍之禾山縣前辦事處、亦於日前奉令移交思明縣府、經該縣政府派員接收、知縣長胡到任後、即派胡思明同時接管、思明縣改為公安分局、原擬委任胡思明為局長、此事已由縣府呈請省府核准、並由縣一面辦理交代、一面擬委任胡震為局長、其他各員亦由縣府派定、惟該區自(二)月(二)日起、暫歸思明縣管轄、禾山公安局長一職、據昨日所聞、省府以禾山乃海防重地、胡震未便接任、已另委葉滄洲接充、經思明縣長將此令發交胡震、改委禾山公安局長葉滄洲、胡前往接收、並擬辦法、二、禾山民衆自治之組織、查禾山一帶、向來治安不靖、所有事宜、向由經費委員會負責辦理、近年以來、禾山各鄉代表、互推林菊芳、陳清、林祥等三十餘人、組織禾山民衆自治會、該會已於去年成立、推陳菊農為會長、並聘林賢為委員、已經呈准縣府備案、嗣因海軍撤退、治安問題由海軍部禾山辦事處、轉令禾山公安局接辦、以資維持、一面經費由該處委員會負責、長至少應有經費若干、該會之組織、由林菊芳、陳清等為代表、擬請縣府准予備案、至禾山各社民衆、亦須照此辦法辦理、

本報前則所載、經費委員會、權亦被撤銷、間之人選、係禾禾民、長者費已由公安局、接收辦理、云、

縣佩公安局職員章徽規則
規則計八條

廈門市公安局、本局舊用長官、一條、本局職員佩徽章規則、第一條、本局職員應佩帶徽章、

海軍辦事處昨已結束（續）

轉電云、東北義勇軍、接到閩南抗日總會、照會、來電、捐款四千元、昨華北義勇軍、轉達風雲、謹電奉達、並祝努力救國、摶沙、

方形、徽章自本規則公佈之日起、一律佩帶、本局職員均應遵照、第二條、本局職員徽章、編號存案、第三條、各局職員無論着制服便服、均須佩帶徽章、本局職員、常服時應佩於左胸、第四條、制服或其他短服時、佩於右襟、第五條、本局職員不得互換佩帶、以免錯亂號數、第六條、徽章不得借與他人佩用、第七條、本局職員遺失徽章、應即聲明作廢、並呈請再行補發、第八條、本規則自公佈之日施行、

彭棠率部竄入安溪
因為隻巢穴已破

永保衛總團常備隊
擬增加九十人

永春特訊、陳國輝匪部彭棠、於一月廿五夜、率匪百餘人、潛往店上(距東關十里)、越(廿六)夜往安內頁、(距詩山八里)、越晨即竄往文章山、古坑、向安溪方面、聞長坑近來股匪之所以竄、彭匪之所以竄、因其巢穴已被破、其馬隻匪巢、已被十九路軍打擊、其衛團方面、以生活關係、乃竄入安溪、永春保衛團常備隊、目前因各區經費困難、故逐月由總團常備隊、另行分配、九十名、各區可以酌量擬增加千元、經費由區槍械、各區擬增加五十、擬撥向張商會撥云、

張勵在廈
洽商南永團務
業松牛昨午已返南安

南安縣治安聯保主任張勵、前日率同各該鄉長、日前來廈、以三百名兵力維持、各鄉自衛、擬有具體辦法、昨午後返南安、

國難救濟會
電覆抗日總會

閩南抗日救國總會、四千元匯款已收到、匯至國難救濟會前、

閩南抗日救國總會前匯四千元、已收到、國難救濟會、

另訊、思明縣長丘(二)日早九時許、乘車往禾山海軍辦事處、與長丘氏接洽、將該處經費、交由丘氏收管、下午已移交完竣、以該處經費、移交林滄洲、為禾山分局長、並聘林菊芳、陳清等為代表、林司令、林中午回廈、該司令會同林等、舉行總議、丘縣長推選社長、經會議、一日上午十時、開會、推舉林司令為禾山公安分局長、即日起由林式侯接任、正式委任云、

漳州布告米麥免稅流通後
漳州米捐再加一成
自昨日起

(漳州特訊)龍溪縣警費管理委員會、服裝費以米捐附加一成、業誌本報、昨(二)日縣府開辦、已訓令石碼米業同業公會遵繳、其文云、案據管理委員會呈稱、米捐附加一成、以一個月為限、此款作為警士服裝開辦費、經第十九路軍總指揮部准予備案、請予令飭遵照收繳等情、據此合行令仰該經理遵照迅就該捐項下、於二月一日起附加一成、以一個月為限、如數繳交該會接用、並具報切勿違延此令云云、

漳碼開賭？
龍溪縣設娛樂徵收所
委吳庸充任經理
全年課款三千六

(漳州特訊)自十九路軍駐閩之後、雖嚴行禁賭、然漳州碼公開聚賭、吸食者仍屬不少、而暗中則仍各自方便、龍溪縣政府乃最近於昨日設立、所謂漳碼娛樂徵收所、經理吳庸充、並與該縣政府訂立合同、全年繳款三千六百元、按月以每月繳款大洋三百元、十五兩日為期繳云、

四週附近均應廣植樹木
機關學校營房要塞
總部令各處長部隊遵照

(漳州特訊)總指揮部訓令各處長、及各部隊、令知凡軍事機關學校營房要塞應照土宜、廣植樹木、其文云、為令遵事、案奉總司令蔣第五號訓令、開軍事機關學校、營房要塞、各部隊、駐在地、附近、宜植木、以資保護、地方紀念植樹、均須於植樹節廣植、以期成效、務於各該地點、分別認植、其前所種植者、責成各部隊切實保護、以收成效云云、

捕著匪柯瑞海已槍決
灌口常備隊長改委蕭仇
龍同海邊區聯防隊

(角尾訊)同安縣匪首柯瑞海、於去年在灌口鄉與潘厝社地方、挺匪乘車、前往潘厝、即派聯防隊前往緝捕、潘主任林瑪、派警探偵、致將柯瑞海、日前拿獲、解送部、但匪柯瑞海、經蕭事、充團本部、會同審訊、該匪供認不諱、遂於二十八日執行槍決云、又、前同安保衛團第八九區灌口常備隊長蔣茂德、疏忽職務、方主任認為非切實改組、整頓不足為地方有用之隊長、聞補充第一旅長、命令方主任、負責整理旅長、并荐仇蕭繼任、該常備隊長職、已于本月六日接事云、

嶺南隊三戰三勝
精武改定三日出馬
白鷹昨竟一蹶不振

嶺南球隊昨日秋季鍊路賽、白鷹隊因本意戰、白鷹對於下午四時、與黃坤隊舉行比賽、雙方、球、白鷹、下午四時許、時、百、餘人觀戰、該隊、嶺南隊戰、臨陣、長樂義、鍊鍊陣、開始白鷹、及後、不能上雲、黃、上牛場、半時、嶺南方面、時、比賽結果、白鷹隊、雙方、互有得失、勝負、賽、上半場比賽、嶺南分、下半場、嶺南隊長、南鵬、嶺南以四十比十、二十八比八、嶺南得勝、下半場、嶺南結果、雙方比賽、以比分、過得、嶺南、勝、失敗、因、此隊、張、球員、勝、情形、比、

位置　姓名　得分　犯規

位置	姓名	得分	犯規
右鋒	李可樂	四	
左鋒	馬不顧	廿二	二
中鋒	黃鼎芬	十二	二
右衛	郭琳聽	十四	
左衛	黃樹邦	十	
總計	得廖殿康	七九	二
位置	姓名	得分	犯規
右鋒	許維綰	九	二
中鋒	林景煌	四	
左鋒	林忠如	八	
右衛	薛怡景	六	二
左衛	蔡山	二	一

又訊、鷺江體育會、嶺南比賽、文光、白鷹、三隊、勝負比、會員結果、比賽時、以作紀錄、光點、有二十二、精武隊將、三日、文光、同日、時間、地點、

取締閩商發行信用票
限期兌現收回銷燬
一惠陽公司備案之反響一

財政部函省從嚴

(泉訊)晉江縣政府佈告、云、為佈告事、案奉福建省政府財政廳第三四七號訓令開、案奉財政部錢字第四七號咨開、三陽公司發行信用票、據該縣呈報、取締閩商發行信用票、經財政部轉令、林文英等人、惠安縣案稟准、查私發紙幣、為法令所不許、該公司私發票、已經令行各縣、嚴禁該公司、即日停止發行、並飭將已發之票、限期收回銷燬、以維金融、除分令外、合行令仰遵照、轉飭遵照辦理、並將辦理情形具報、此令、等因、除分行外、合行令仰該縣長遵照、仍將辦理情形具報、此令、等因、奉此、除呈報外、合行佈告、仰各商民一體遵照、毋得違抗、切切此佈、

准此、合行令仰該縣長、一體遵照、轉飭所屬、一律查禁、即將該票收回銷燬、並將辦理情形、以備查考、此令、等因、奉此、自應遵照辦理、除分令外、合行佈告、

許友超電覆商會
蔣允各途領辦營業稅
但須照原額加四成

廈門商會為本埠各途自辦及包辦事、前電許友超請示辦法、迭至昨日、接許氏復電云、「廈門商會鑒、陷電悉、蔣主席已允各途如能照原額加四成、仍准各同業公會認領辦理、惟超(卅一)「廈」課稅、自辦事、有一番討論、將再與稅局接洽也、

教育六八次會議

第六十八次局務會議、昨日下午四時、出席教育局長林德曜、主席、其紀錄者莊九恭、一、關于本屆小學畢業會考案、決議、訂定期限三月一日舉行、二、畢業生中議決案、三、關於救國兒童自治會案、決議、本局應於一月內、三、通過全市各校一律實行、

小學聯合畢業式議決舉行、再請縣府取締未立案私小、

公安局召開同善堂各委談話會
定本月四日下午二時

公安局因同善堂、對於善舉辦、未盡各界頗多異議、特函邀該堂管理委員會各委員、於二月四日(星期六)下午二時假座該局開談話會、以便進行一切云、

婦女會

婦女會于昨日午後三時、轉保釋柯廖氏、議決照會第四八次主席、康秀英、出席者四人、記錄、

錄陳淑廷、關於柯沈氏、議案如下、一、法院轉函、應如何辦理、決議、照轉保釋、二、清理案、決議、照轉理案、三、如何籌備、決議、照習案、四、函請公安局、決予准許、五、由理事會、照保釋辦法、四、如何函院、決議、照辦、理堂公案、函送法院、議決、定二月四日、

簡報

▲二十八、晨廣州電、學界各界一千數百人、在中山紀念堂開會、各界代表、蔡廷楷報告戰時詳情、國難紀念告各界同胞、

▲念二一八念、滬所部表大會時、淞滬抗日救國聯合會、照電中央黨部、及議案三日淞滬華僑救國聯合會、

▲會電、救國聯合會、華僑非常、

鼓浪嶼已運到安置新發動機

公司一月間英商電燈公司去年向英國購置馬力五十八百發電機、一架、前以軍事、該局特向英國訂購、已於日前運到、可以配裝、可開電、經先運到、以備留

國光影戲公司經營中央戲院啟事

啟者華薪公司前經營中央戲院至去年十二月底期滿、由思明義務學校收回于本年一月廿六日起、重新租予敝公司經營、並由公司推與君振煜為經理、即日開始營業、凡以前所有該院欠人人欠概與敝公司無干、除呈請市公安局重新備案外、合函登報聲明、

廿二年一月廿六日

退股聲明

啟者鄙人前自民國廿一年股友劉貴分號日永建昌公司、石碼分號日永建昌公司、該公司以無日收、無損失、各號倒欠一萬三千八百外元之鉅款、前陳承西君與鄙人現合資、自民國廿一年十二月間與諸股友解決、清楚將鄙人名下之股份、劃歸陳承西君承受、以前及後來所有各埠往來人欠欠人、一概與鄙人無干、特登報聲明、以免誤會、此啟

廿二年一月廿九日　退股人李載明

濟興公司農林試辦處啟事

啟者敝公司自民國十九年承禾山常局之指導、在茂後社附近創辦農林試辦場、先後在該處以正當手續向鄉民購有田地七百餘畝、經陸續開墾、種植各種果樹及林木、曾將全部契據及一切圖說、向思明地方法院登記處登記在案、近又承士地處催令重行登記、以符定章、現已將手續備交處辦理矣、惟從中敝公司所購田畝、散在茂後社耕種範圍內者數亦不少、深恐他公司未盡明瞭、一併承領、致生枝節、合即聲明、以免誤會、此啟

廿二年一月廿九日　林邦美　仝披露

置業啟事

啟者茲因中介紹向陳燕奇君買來樓屋一座、址在海後路與磁街轉角、現海後路門牌第二十二號與二十三號、磁街現門牌號經雙方議定先送定金、限一星期內行契過銀、找清、倘有與該樓屋有糾葛不清者、務於本星期內來海後華僑興業公司向鄙人理會、如逾期不至、即認為手續清楚、以後發生枝節概作無效、特此聲明

民國廿二年廿四日　楊悌恬啟

存單遺失聲明作廢

茲因氏有存寄中南銀行廈字三千五百九十八號定期存單一紙、銀一千元正、因該單及書柬印章失落、恐有發現、當作無效、此佈、並補給新單、為據此後該單及書柬印若有發現、當作無效、此佈

廿二年一月廿三日　林亞聞啟

置業啟事

啟者茲由中介紹向益南公司雷鄒魯承購地皮一段、即同文路第三十號、坐西向東、南接萬春、北連安樂界、計面積五十三丈七十六尺、經雙方議定先交定金、限一星期內、過銀找清、倘有與該地有糾葛不清者、務於本星期內來海後華僑興業公司向鄙人理會、如逾期不至、即認為手續清楚、以後發生枝節、概作無效、特此聲明

民國廿二年一月廿五日　楊永樹啟

置業聲明

茲憑中介紹向過陳文菊、文燕、文祥、文敏、文波、文欽等承買祖上遺下厝屋一座、址在龍頭街仔內、一廳二房一樓、前保仔名後、門牌二十號、三面經雙方議定限一星期行契過銀找清、倘有與該厝屋有來歷交加不明情事者、請到梅竹路和興行理會、逾期認為手續清楚、如有發生、當作無效、恐未週知、特此聲明

廿二年一月廿四日　呂寶叢披露

元昌參行啟事

啟者本行此次改組經理郎君子佳因有別圖、已於本元月廿六日辭職、至郎君不相關係、而郎君在此亦於同時抽出股東名義、以後對本行進行絕與郎君行為、亦與本行無干、恐未週知、特此聲明

元昌行謹白

磁街慶隆菓子行啟事

敬啟者茲為敝仝人等合資鮮菓生理、特向思明街陳榮華君租來該店以前手續概與本行無涉、誠恐各界未及週知、特此聲明、空店面一欄、址在磁街門牌二九號、定於本年陽曆二月一日開張、至

安溪鑛務學校招生

本校招考、凡具有初中畢業或同等學力者、皆得投考、自即日起開始報名、二月十四日考試、十六日開學、學費每學期十六元、宿費二元、雜費每月八元、考試科目、黨義、國文、英文、數學、理化、地點、泉州南門外聚寶中學

校長陳允敍

聲明脫離父母子關係

登聲明書人陳侯氏備治、為先夫陳淑清遺有子名陳德良、現年二十四歲、近復假其名為陳文仁、因素不守家訓、不務正業、數月前更將其先父遺交余之養老金竊支濫用、屢經教督、猶未能改邪歸正、仍在外間遊蕩、不就教事、特登報聲明、與其脫離父母子關係、以後對於德良在外之一切行動、作為皆與余無關、深恐各界未盡週知、特在報端聲明、諸希亮察

登聲明書人陳侯氏備治

敬告合圃號債權團啟事

逕啓者敝業店棣全座、址在開元路門牌一百八十七號、自被合圃號黃章音倒閉、遺欠租金、雖經證明、各案奈該債權未荷結實、阻礙業權、除將倘有被合圃號倒欠之款、限一星期內到敝聲明、以便請債權團收、過期認不承認、且敝店屋可就此招租、以保業權、恐未週知、特此佈告

廿二年一月卅一日　業主開元路門牌一八六號孫清廉謹啓

置業聲明

啟者鄙人日近有憑中介紹向陳延論、延煌兄弟買盡店屋一座、址在同路現編門牌二百七十八號、坐北向南、與聯興堂對面、如有與該業有糾葛者、請就本店業克敏米絞聲明、逾限認為教會堂出有生業、如逾期不承認、不承認、此佈、並登報之日起一星期內到本店

廿二年一月卅一日

遺失聲明

茲遺失十九路軍補充旅部第二十一號銅質證章一枚、除呈報外特此聲明作廢

姚寶琪啓

置業聲明

茲憑中引就買過吳平洋和鳳保大溝墘十九號屋建築二層樓屋全座、坐落中山路C字七十二號、計面積七丈四十九方尺、門牌66號、經付定金、合由登報聲明、凡對該樓屋有業權關係及來歷不明者、希於一星期前到中山路洪順發銀莊理會、逾期無效、此佈

洪志坤啓

蘇俄近狀與中俄貿易

通商後我國可獲鉅大利益　蘇俄對日讓步有一定限度　國防建設以世界爲假想敵

—中蘇會議首席秘書王印川之談話—

南京通訊、前中俄會議中國代表團首席秘書王印川、於去秋由莫斯科返華、旋以丁憂留平、未來京報告、玆中俄業已正式復交、兩國間之關係將益臻密切、爰於上週奉蔣委員長電召、來京面呈前年中俄會議經過詳情、及最近蘇俄國內狀況、現王以事畢已離京返平、記者以蘇聯爲世界之謎、關於其內政情形及中俄復交後之對外政策等、當爲國人之亟欲探知、特於其臨行前、前往叩詢一切、承解答甚詳、並於中俄通商後利益尤三復說明、爰亟誌於次、以餉國人、蘇俄爲

世界社會主義國家、崇拜馬克斯學說、實行無產階級等政、當帝俄時代所有全國財富、幾全集皇室及少數貴族之手、工農奴隸、苦不勝言、經濟革命、遂爲俄人迫切之要求、故於革命後施行共產主義、個人自由一概剷除、鞭革驅使爲所欲爲、人民因亟圖解放之心極切、故不惜任何犧牲、公爾忘私、刻苦自勵、奮鬪精神、百折不回、執政權者、犧牲精神尤堪欽佩、共黨領袖如史丹林等月薪僅二百二十五個盧布、與高級工人之工資相等、而共黨紀律、並有共產黨員之薪水不得超過普通工人工資之規定、其他各種物質上之享管亦與普通工人無異、至各種技師及自由職業者、每月薪水竟有等過一千數百個盧布者、黨員工作時間既較工人爲多、勞苦程度且有過之無及、故一般人民對其嚴酷之法令、縱極感痛苦、亦相與忍耐、而政府當局遂能根據其主義、爲有步驟之計劃、並得漸次實施、以有今日之成功、世之駭咒蘇聯者、實不知其主義之精神、卽在黨員能刻苦耐勞之所致也、自蘇維埃政府成立後、共黨內部卽分爲左右兩派、左派以託羅次基爲領袖、右派以布哈林爲領袖、兩派各趨極端、互不相容、列甯逝世、史丹林以不左不右之折衷派、繼執政權、主先促成

五年計劃之實現、充實內部、再進而扶助世界弱小民族、實行世界革命、託羅次基派以主張過激、遂遭驅逐、大著成效、乃自動放棄其主張、對於五年計劃亦深表折服、史丹林遂爲蘇聯之狄克推多、內部組織更形嚴祕、政黨大權、盡萃一身、（未完）

日昭和八年度戰爭預算（續）

黷武政策與準備攻俄　歲出膨脹與財政危機

及其直接附屬的設施費爲軍事費而抹殺了、今日日本預算的全部、都埋在軍事的設施下、以戰爭爲目的、這種固有意義、如教育費中的增設理化研究所經費、及發明獎勵費等、都是以戰爭爲目的、今日之戰爭與昔日之戰爭、大有不同、其動員的範圍、及其使用武器種類、數量、食糧等、至爲巨大、例如毒瓦斯之類、是無法貯藏的、所以目前最重要的是幾個軍事大工場的準備、及盡量的使全產業中各大中小工場轉化爲軍事工場、例如養路部工場、肥皂工場、變爲火藥爆藥工場、保險箱工場之變爲坦克工場、香滓工場之變爲毒瓦斯工場、鐘表(金旁)工場之變爲砲彈信管工場、橡皮套鞋工場之變爲氣球製造場、白銅及鋁製品工場之變爲小槍工場、人造絲製造工場之變爲飛機漆料上用的皮膜工場等是、

又關於戰鬥人員、戰爭第一次的動員、須一百萬人、長期的繼續戰爭下去、須有一千萬人的動員、僅僅二三十萬的現役兵士、無論如何是不夠的、於是日本帝國主義者、便爲後備軍、在鄉軍人、青年團、青年訓練所、消防隊等的系統訓練、包括精神的訓練）而要求一切設施、且不惜爲這些設施、支出其預算的一部分、這一切設施、雖不是直接爲兵士及兵器而消費、但都是與軍事有很重要的關係、所以若僅將名目上屬於海陸軍部或與其直接有關的目的、例如、外務部的滿洲事變費、「僞國新京」之司法領事館的設置費、財政部的憲兵司令部設置費、滿洲事變費的第一預備金、教育部的航空研究一試驗費、航空研究所飛机製造費、郵務部滿洲事件費、拓殖部的滿洲移民費等、算做軍事費、那是很錯誤的、

次如時局匡救費、也是直接以戰爭爲目的、日本政府爲破除其後顧之憂、可以一心從事戰爭起見、對於勞苦大衆貧窮化的傾向、不得不標榜一種「救濟」的招牌來、然而一方面所謂「匡救」、不過是爲免除政府地位的動搖、並不是眞心對勞苦羣衆及失業者有加以救濟、他方面、這種虛僞的「匡救」、不過是種種視當局者利益爲轉移的最小限後的「匡救」、永遠得不到實惠的、這些「匡救」僅在某地方軍事土本工程、或軍事產業工作上、冠上那好聽的「失業救濟」的美名罷了、待我們知道了所謂、「匡救」原來是這麼一回事後、則「匡救費」之以戰爭爲目的、更無待辭費了、最後、那源源不息的將利錢輸入金融資本家手中的國債費、更其無庸說起了、

這樣、則知所謂軍事費者、不過專指那直接以戰爭爲目的者而言、其他經費、則是間接的、再說一句、整個的日本預算、是以戰爭爲目的、無論那一項目經費、都逃不出爲這個目的而消費、

財政的危机與鬥爭的情勢、八年度預算中的歲出、本已決議爲

二十二億、而七年十月、各部又提出一種新規要求、總額達二十九億、其用途亦大都以戰爭爲目的、各部雖然都在有求無已、但後經財政部削減、決爲二十二億、但陸軍大臣荒木氏謂、國家當危急「彼存亡之際尙吝此五億十億的金錢麼」、於是又加增了一億、財政大臣高橋、弄得沒有辦法、只好無制限的增發其新公債、公債增發使通貨膨脹、物價騰貴、使大衆生活、直接受到打擊、增發公債的利息、直接剝削自大衆的血汗、使社會的安甯受其動搖、廣汎的勞苦大衆陷於露骨的貧窮化、不能繳納租稅和田賦、於是政府便准許對地方費一覽、交納物租、（卽使物租）也有大多數人民不能交納的、但政府仍要催索無已、甚至稍稍值錢的東西、都被剝奪一空、這表示問題的根蒂、在於大衆的窮乏、爲救濟

財政危机、或爲救濟因財政危機而發生的恐慌形勢而採用的一切財政政策、對於少數獨占資本家的私肥、是絲毫沒有妨碍的、反之、前者卻能使後者更加增富、同時亦使危机愈陷深刻、卽就今年度的預算說、軍事費（滿州事變費及兵備改善費）中的軍需品製造經費、不過給獨占的國家資本、及一井、三菱、等大財閥賺去一筆鉅大的利潤罷了、他們利用強度的勞動與低廉的工資、拚命的從工人身上、壓搾與剝削、匡救費卽軍事土木工程的事業費、也不過因爲購買木材、及金屬原料而轉接流入獨占大資本家手中去了、最後、那公債費、更要向那些金融資本家們、多多進貢幾筆的息金、在反對的方面、中小企業是沒落了、勞苦大衆則直至粉身碎骨、尙在拚命地工作着、於是階級的對立、愈加激烈而尖銳化起來了、其實、獨占資本的強度化、早已是資本主義制度崩潰的特徵了、最後、說到那

三百五十萬失業者的救濟、卽政府爲避免本身地位的動搖、知道對於失業者的門爭、不得不有最小限度的救濟、但這一點點的假惠、也因爲財政危機而不能辦到、這便是現在戰時財政的基本矛盾、失業者的人數、愈益增加、饑餓的狀態、日甚一日、勞苦大衆的貧窮狀態、亦愈陷愈深了、但他們得不到政府絲毫的津貼與待遇改善、今日失業者大衆中、工人與農民的聯合門爭、必然的尖銳化起來了、而財政的危機、適足以促進這種門爭情勢的發展、（完）

各工廠與玻璃廠公鑒

逕啓者敝廠沼閘北之中國坩堝廠之改組出品久蒙各界所贊許現又加工研究用科學製造出品精而又速凡火磚築爐材料與耐火坩堝等等均有關於各廠之根本材料深稔貴廠提倡國貨尤望採用國產材料爲前提如蒙惠顧請認明地球商標出品目錄函索卽寄

上海中國窰業公司坩堝廠謹啓

廠址上海勞勃生路二一九號

法國 晏地千路

請到達場作廈……幾咁

晏地千路 白濁丸 有奇效 能免後患

總經理 惠民公司 香港康樂道西九十八號

厦門代理 會豐商店

福建藥房　南方藥房　白記藥房　華英藥房　大同藥房　年豐藥房　東方藥房　閩南藥房　亞洲藥房　中國藥房　國興行　鼓浪嶼　旗昌藥房　間文路　真真藥房

克利西佛

專治咳嗽

能化黏痰濃痰爲稀水、助氣管宣痰外出、立止嗆咳、性平味甘、利於服食。

BAYER

阿特靈

煩躁失眠

服阿特靈能安然入夢、異常自然、次晨清醒、精神爽快、而藥性和平、無副作用、常服無妨。

福建總經理 厦門中山路白記藥房

阿墨林

凡患癬疥、癩頭及皮膚各症切勿輕視久則蔓延全身痛癢難忍如速用「阿墨林」療治立能去濕止癢殺菌消毒且用後舊皮自脫新皮卽生、若用不良之藥反使皮膚劇烈難治故當愼之。（脚趾濕癢、一滴卽靈）

上海北京路九六號 百昌行經理

各處藥房均有出售

（厦門中山路二〇三華英大藥房總理）

BURGESS

保久牌電池

內含銘質　精製特久　充電足力　十分可靠　經濟省費

電池之優劣　不能目睹

電池牌子最多。外表十九相似。但欲知優劣。非用後不能定

保久牌電池。價雖稍貴確實可靠耐用。緊要關頭。決不誤事。

各大電料商店洋廣雜貨店均有出售

美國支加哥 保久電池廠製造

中國總經理 美商同益洋行 上海 香港 天津

(3)

閩南總經理厦門五福兄弟電器公司

「開元路五十三號」

(1)

一日之計在於晨

每晨第一件大事、厥爲取開水一杯、（冷熱均可）冲入以羅菓子鹽少許而飲之、以羅菓子鹽功能清除腸胃中之含毒糟粕、專治便秘、頭痛、胃呆、神倦、膽汁過多、胃病、暑熱時季飲之、並可清潔血液、令人爽適、實爲保護闔家大小康健之妙品、分大小兩種瓶裝各化學藥房洋雜貨舖均有出售

ENO'S 'Fruit Salt'

以羅菓子鹽之名稱及其貼頭均爲以羅有限公司之註冊商標

經售代表 香港太子大樓 列啓洋行 慶福多 威靈頓 薛得乃 紐約

英國倫敦以羅有限公司製造

以羅菓子鹽

益體母

MULFORD

唯一滋補聖藥

肺病卽將來臨

各大藥房均有經售

美國茂弗化學廠監製

美商寄普隆洋行有限公司經理

患痲瘋症者請注意

余患痲瘋症計有九年延請中西醫士服藥百日無效毫無今幸友人介紹於本範村牌廿九號二樓下新髮（張君明秀）弟卽登門就診果然張牛傳秘方藥到病除加以先針有世首尾閱七個月弟之痲外完全妙手盡愈蒙再造大恩因特登報端以明謝忱

鼓浪嶼烏埭角林振恭登謝

輪船汽車機器鍋爐五金同業請注意！

破裂[illegible]爛本公司特聘銲匠天衣無縫由法歸國電師來厦專接陸車舟水機器事件破裂[illegible]斷修補工皁不論高低氣壓汽窩鐵爐銅鐵鋼錫誌汽車機件一經本公司施工電銲不特有天衣無縫之工於机[illegible]體力量無稍損凝之綵本公司新張伊始取價從用報廉區區如所燒之電銲T毋扭保耐用妥當否則原銀奉還謂予不信盍興乎來厦門厦禾路二一一號廣東中華電銲公司啓

厦門 屈臣氏大藥房

（靈效中藥）（馳名西藥）

驚風回春丹　八寶鎮驚散　太乙紫金錠　虎珀抱龍丸　追風蘇合丸　安胎保母丸　寧心補腎丸　參茸衛生丸　十全大補丸　人參再造丸　五　電話二〇七　刀傷止血水　小兒慢驚水　火傷[illegible]傷水　目疾各症水　五淋白濁丸　百病通靈水　化痰止咳餅　風濕骨痛水　五勞七傷水　補氣紅血丸

牛仔痘種

總發售　華利藥房　國貨

第八二九期

歡迎有刺激性的社會化短篇文字

舊曆年的復活

伏起

自國府成立以來，用盡不少方法，想把舊曆年革絕，俾全國完全採用單一曆法，意非不善，可是禁者自禁，而封建習慣依然遺留於社會間，如九重障壁，牢而不破。前年可說禁得最利害了，一方不給舊曆印刷，發行；買賣；一方不准學校，机關，商店於舊曆年期中放假，另一方再用種種方法宣傳舊曆之弊，與新曆之利。在當時，似乎尚有一點微乎其微的效力，雖然多是陽奉陰違的。

到了今年——國難日急的今年，舊曆年又趁這外患內憂的机會復活了，也舊曆年一切應有的習慣也跟着復活了。我們看不慣一個國家採用雙重曆法，尤其看不慣未開化時代的封建惡習排在眼前。但我們要把他剷除淨盡，絕不是一個很簡單的事，我們固然需要消極革除舊的習慣，尤其需要積極提倡新的娛樂方法，因爲在舊曆年中，也寓有許多公共的和家庭的娛樂，可使人們對他有不少的遺戀，所以我們現在要提倡新的娛樂以爲代替。才使他們沒有復活的機會。

自國難暴發以來，中央對於新曆新年，及各種紀念日，老是唱着，國難期間，停止一切鋪張，其實，這些日子都是提倡新娛樂的机會，雖然國難期間不可過於享樂，但娛樂未常不可利用爲救國的宜傳，藉以喚醒民族的精神，其效率或者比普遍宣傳爲佳，同時，這種新娛樂的產生，就是使舊年習慣不期而然，銷聲滅跡了。

其次，我們要剷除舊曆，應取澈底的態度，以前我們也曾禁止舊曆的出售，可是都非常不澈底，如市上還有不少買賣舊曆的，日曆上雖然沒有加印舊曆，但仍有朔望的記號，至於商業的結賬，也有絕大的關係，在最嚴厲禁用舊曆那一年，上海市社會局與商會經過幾度的磋商，結果仍然無法革除了地，諸如此類，舉也不勝舉，我們都覺得政府有許多不澈底的地方。

今後我們如果破除封建習慣，鼓勵民族精神，自然要採用單一曆法，新的曆法，而採用新曆法的過渡期中，我們尤當知道利用新的娛樂方法來代替舊的，新的娛樂應當具備民族的，健康的，藝術的等要系。此外，更不可無澈的精神，假如都是一天敷衍一天，恐怕永遠也無革除的机會了。◎◎◎

中國經濟問題（四）

昭明

這四個的經濟區域，都在外國勢力範圍宰割之下，在各個經濟區域的中心地點，所有的人民生活，不是東洋化，即是歐化，不是歐化，即是美化，內地人民的生活程度和住在各商埠的人民比較起來，最少差在一世紀以上的。假使內地人民的生活程度，也提高到和城市人民一樣的話，那中國的社會經濟，一定會全部的崩壞的。現在的政府應注意研究國家經濟的來源，和國民的購買力，因以指導全國國民的生產勞動，以謀國家經濟的獨立。假使國民所消費的，大部是國民的自己生產，那中國就不至于爲經濟帝國主義者的犧牲了。比喻中國不能生產大宗的良好棉紗，中國人就只可應用粗製的棉紗了。諸如此類，中國人應盡量的使用國貨，就是住居通商大埠的人們，也應該同樣的提倡，我們應先研究各地人口的分配，調查他們的物質的需要，並以他們生產力和購買力爲標準，以建立一個消費的標準。不然，則中國人的程度愈高，而經濟的改革愈難了。但是，我們的本意，不在求人民的生活的向後退，但求中國人的生活程度，能和中國人的文化和物質的進展，同樣速度的進展。

同時政府和各地方的領袖，都應以全力來保護地方的生產能力，財政建設和交通機能，現在中國各地，除了租界以外，各種的經濟事業，都得不到保障，以致投資者裹足不足，內地的經濟建設，不能盡量發展，加以年來內亂相尋，內地的社會經濟，更破壞無餘了。假使政治能上軌道，各地的經濟事業，都能得到保障，那麼內地的生產資本，不但能逐漸增加，而租界的現金也將流入內地了。不然到。數年來福建的捐稅，比從前不曉得增加幾倍，而捐稅的名目又稀複什更，其他各省如四川廣東，不用說了。政府的增捐加稅，政府的收入又何嘗增加，不過多給中飽者的机會罷了。可靠的調查，某種捐稅，自徵收起以至繳到財廳止，經過無數次的侵蝕，結果到了財廳的時候，只剩有原額之百分之二三而已。政府所得無幾，而人民受苦已甚。當此物價低落，生產費增高的時候，國民怎樣能自擔那苛重的捐稅呢？所以要改進中國的經濟，確有向政府要求改訂稅則的必要。

討論經濟問題容易，解決經濟問題困難，中國人對于經濟原則，多置之不顧，雖然知道財政均衡的重要，但是沒有一個中央政府和地方政府肯努力于收支相抵的計劃。大家曉得軍費是不生產的消費，必須減少；但是沒有一個的軍人肯縮減他的軍隊，重稅苛捐是政府治國的自殺政策，但是政府每日總以增稅爲務，經濟原則，是改進經濟的必須遵守的途徑，希望我們的政府和國民，都能走上這條途徑，向改革中國經濟的目標去。

○　○　○

零碎話

礙阿

夢中的歡愉，固然是醒後悲哀的種子；但是夢中的悲哀，怎麼不是醒後歡愉的種子呢？

昨晚我做了一個夢：我和我的愛人彷彿手挽手兒，同在一座花園裏散步。她穿着一身淡素的衣裳，開着手，拿着一枝鮮豔的花兒，問我：花兒好呢？人兒好呢？我說：花兒固然是好，而在愛人手中的花兒尤其是好；那末，我的意思，到底是花兒好呢？還是人兒好呢？她聽了我的強說，輕輕地拿花枝打我，我乘勢和她接了一個吻。我的心靈愉快極了。這是夢中的愉快：但是醒後呢？一個人孤單單睡在床上，什麼都沒有，終于使我嘆息而流淚了。這不是夢中的歡愉，和醒後悲哀的種子嗎？

我又做了一個這樣的夢：彷彿在一處離別席上，愛人坐在我的旁邊，拿着酒壺勸我喝酒。我說：我不能喝了，她已覺得發熱呢。轎子已在外面等着，我不能不走了。她戀了一聲不響，眼淚不住的一滴一滴的落在我的衣襟上。我的心似乎碎了。結果我們互相緊抱着，互相飲泣着。這固然是夢中的悲哀。但是醒後呢？一個人孤另另睡在床上，什麼都沒有，終于使我更加嘆息而流淚，而且痛哭了。「夢中的悲哀，怎麼不是醒後的歡愉種子？」我總是這樣的呆着在着癡想。

夢幻

忽市

有一種夢幻是起于做夢者在清醒中，時常在念着的思想或希望。人類是有知識的，有功利作用的。除了心神耗衰的人，或萎靡不振的人，一般昏庸無用的東西外，每個人多少具有進取的心。每個人都想做些事業，建些功勳，有計劃，有打算；並每個人對其所有的計劃或打算，莫不希望其順利的得到成功，達到目的。因此凡有某種計劃的人，精神總是緊張，希望的心也極深切，遂使緊于神夢。做夢者對于他所懷抱的希望或思量，在夢中得到解決，由此而心中安慰。從前有人說：夢幻是人們慾的反映，這句話可以適用于這種夢。這種夢可說是希望的夢，所以人們要想做甚麼，是可以由夢幻中觀察出來。

有一類夢，不是由于願望，也不是由于希望的影響。這種夢便是所謂繼續的夢幻。這種夢和激烈的情緒是互相連接的。在這種夢幻中，作夢者在清醒狀態中，重新感受日前有繼續性的恐怖，驚愕和激刺。希望的夢幻是企圖得到一個順利的結果，而做夢者當然不想重新感受日前的恐怖。至于繼續的夢幻則與此相反。實際上，于這種夢幻的背景，多由于心靈的遺留；作夢者不曾將這種遺留排除淨盡，所以牠潛伏于意識內，爲同樣的事變所觸發，卽引起精神上模稜的回溯，腦海裏浮着過去所受恐怖的憧憬，睡去時便呈着一幕活劇來。

有一種夢是以極端的焦急爲背景。一個人在日常生活中，幹着生活的程序，不免遇着多少的阻撓或困難情事。假若遇到一個極困難的問題，沒有能力解決的時候，那末心裏就起了極大的焦急，打進于神經，到睡眠時，便浮現一夢來。例如學生最易遇到的困難問題便是考試。若是白天遇過一個極困難的考試，那末睡的時候，便發生考試的夢幻來。假如一個人夢見很困難的考試而又沒有落第，那麼，那個人一定可以由此得到多少的鼓勵。大凡人們當着一個困難的問題而難于解決的時候，往往遇見此夢。所以這種夢幻的最後目的是給與做夢者以勇氣。

有一種夢是由趣味濃厚思想集中的結果而產生的。人們在做着某種事情，感着極有興趣的時候，一定注精會神與高彩烈的繼續的幹下去。譬如讀書的人，在着研究某種學問而感着極大興趣的時候，他便廢寢忘餐，越加馬力去探討書中的寶石，所謂「三月不知肉味」，也就表現治學的精神了。一個人治學，到了這般地步，當然他底趣味極濃厚，思想極集中，到睡眠的時候，往往做着攻讀研究的甜夢，甚至有時發聲吟哦咀嚼起來。這也是很常見的事情，若是一個人有經過一個讀書的時期，他總可知道這個情形罷。

最終我可說句說，夢幻不單是這兩種的，牠發生的原因也不單限于這兩種的。還有許多的夢和夢的原因，我不能備述，不過最終總覺得神祕。我們可以說，一切夢幻，都有一個更深切的甚至不易了解的意義。假如我們認識夢幻的符號並且知道研究夢幻的方法，那末，我們或者可以由此認識人們以後神祕的生活，也不勞玄學家許多曲解呢。

○　○　○

希望（七）

吳靈光

『啊！勇敢的壯士呵！你的勞苦慘辛眞使我夠受了，使我整個的心房戀哭了；你把希望作你歲月的操勞，虛擲去了你可貴的青春了。來喲，請你倒下在我懷中，讓我們來歡娛下，不要辜負此匆促的生命啊！』她說着便把我用臂兒緊緊的抱着，親密的用吻我口唇和臉龐，要用那纖嫩的手撫摩着我給蒺藜刺傷的手足的傷痕像慈母一樣的溫愛的撫着。這種柔情脈脈的蘊愛，和那氤氳人的色的香肉的香，我己然迷戀她降伏在她酥嫩的懷中，全身流蕩着難言的暢快；我己泯滅了內心的熾熱的希望，就在這廣漠幽祕的地方度我們愛情的夢。

哦！女人的魔力是多麼的大呵！這以前我歷盡了千辛萬險，什麼都不能屈伏我堅強的希望之心，而在她只一滴淚，一明眸的流盼，一嫣然的微笑；便像鳥籠一樣無形的把我禁錮着，便能摧殘了我的希望。忘記了我追求光明的責任，變易了我勇敢的意；當我有時決心離開了這溫柔的時所，去追求我希望的光明時，只要她用嬌柔芳香的脣貼在我的嘴脣上，或者是她溫酥的乳房和胸懷貼着我時，一切的決心在我是無用的倒塌崩潰了，我是那樣意馬心猿着，失卻了保持有堅強的理智的主宰的能力。呀！女人的偉大的神祕的魔力啊！我不禁念着『英雄壯士難出美人關』。而二覆不致了。

有一天，回我們的歡樂窩時，我從外面走草屋的幾隙中，想偷窺我的愛做什麼了，這一警使我驚愕而戰慄了：我看見室內有幾條長大的毒蛇，而在瞬間忽然變成了我的愛人和她的姊妹們。『哦！這些美麗的女人原來是非蛇』我不禁心裏紛亂的跳動着。

『妹妹，我們應該拿他來作牲品了』一個這樣說。

『可以可以，我也玩得討厭了，便這樣烹嗌他罷』我的愛人輕輕的說，我驚懼得幾乎失神的，再也不敢有一刻的停留了，危險的布幕是開了，在這懸崖之馬中我趕快大踏步的跑了，跑向光明的地方去。

加油問題

人藉三餐活命車賴煤
燃而行惟為保護機件
增加速力及壽命起見
時常須加油以防不測
猶人得三餐故示須時
常服司各脫乳白鱉魚
肝油則可增加康健袪
除百病而延年益壽矣

國難期中敬謝同胞書

春回大陸　運轉鴻鈞　覩本地之風光　卜來年之樂利　我同胞偉業宏謀　順時益盆　從此陶鎔天寶　祝更綿以來年
吸集物華　操逾恆之務算　丰賓相得　春酒年年　交際聯歡　優禮款款　式飲瓊漿玉液　暢留不老之春　睨將大宛麗
珠共凡多財之福　舶來無匹　問誰醞釀醍醐　國產馳名　冀炳瓊球日月　敝公司奉煙台張裕葡萄釀酒公司委託寄銷
東閩　仰荷同胞熱心愛國　提倡惠顧　感激銘心　茲將伏臘殘冬　新春到日　應酬點綴　款洽冬需　仍祈錫予關
垂樂爲愛護　及時買醉　先以國酒爲前提　一飲雖微　勿使金錢外溢　庶幾世界金價高貴　吾國經濟瀕危　抵塞一度
漏巵　挽回幾分元氣　惟敝公司之幸　抑亦邦家之光　謹肅微忱　敬希亮照　並賀

春禧

金獎白蘭地

紅葡萄酒

煙台張裕釀酒公司
福建全省總經理處
鼎眞公司謹啟
廈門中山路電話二一一五三號
電報總掛號六七九四號

用虎標萬金油能使萬惡深潭安然渡過

一見生怕的萬惡深淵
設使人們陷落裏面、是很危險
的！
人們一旦生了疾病、好比陷於
萬惡深淵一樣！虎標萬金油、
是治內外各種的聖藥、藥到病
除、能渡病者、入於安全之境
、難道不是拯救人們陷於深淵麼
？

惠安楓洛路兩次刦車
總部責令當地軍政緝匪
計被綁去廿三人

（漳州特訊）楓洛公路長途汽車公司、於本月十九日下午二時、在林厝墓邊被匪截綁、搭客十二名、

軍人不得藉勢包辦稅捐
或代各稅收機關征收捐稅
總部重申禁令

適中老婦呈控
謝仰秋林獻堂擄殺勒款
請總部解案訊辦

漳城澄觀道
焚去樓房一座
阮厚根燃燭失慎
損失約四千餘元

（漳訊）本市澄觀道四五號

惠西南近數日匪訊
赤土鄉匪破園而逃
嶺兜路三少婦被剝
陳埭頭兩老人被殺
橋頭鄉民匪連夜戰

漢口周煥文羅壽基
私抽人口捐及槍捐
閩西善委會扣押羅壽基

國粹研究館催
蔡廷楷賜寄墨寶及玉照
以參加芝加哥博覽會

（漳訊）上海中華國粹研究館、為宣傳我國文藝美術於世界起見、積極籌備參加本年五月美國芝加哥百年紀念博覽大會、該館因開會日期不遠、館主陳維新、特於日昨兩總部催請蔡主任揮毫、陳光國粹、以便精表裝運、并請蔡主任玉照兩張、履歷兩紙、一併賜下寄滬云、

省團務處成立後
龍溪縣接該處令知業已啓用關防

砲兵營定期實彈射擊
教導隊二次野營演習

莊勁民 郎丹雲
視察龍溪縣政及其觀感
「多望對職業教育提倡
不以做官為唯一職業」

（漳州特訊）民政廳派莊勁民郎丹雲視察各縣、並辦理各縣積案、已誌本報、查莊郎於二十七日由廈莅

銀水市

上海每千兩	一四一三
英光每千元	一〇〇七
香港票每千元	一〇九六
福州票每千元	一〇一
汕頭票每千元	九九八
日金票	九五
實叻紙每千元	一九二
呂宋紙每千元	二四三
安南紙每千元	一九二
金紙	九四五
荷蘭紙每千盾	一九六
暹羅紙每千盾	一二五
金磅	二四
美金磅	二四二
足金每兩	一一五
小銀水	一一六
鷹片每元	二五八

船期

貳月一日　安東香到
貳月二日　海汀香到　安慶呂宋到
貳月三日　海陽省到　太原上海到　濟南香到　芝加冷泗水到　地里九高雄到　萬福士叻到
安東往叻士　海汀往福州　海陽往汕香　太原往香廣　濟南往上海　芝加冷往上海　地里九往汕香廣

古浪嶼田仔學陳民家族內
陳柏青先生所該報資請付還以清手續
本報經理部啓

遺失存單聲明作廢
茲遺失廈門中南銀行鼓字第二五七九號定期存單一張銀洋玖千百四五拾元於民國二十二年八月一日到期除向該銀行聲請掛失補給新單外此後無論何人拾得概作廢紙特此登報聲明
廿一年十二月廿九日　黃則溫啓

發息預告
本公司廿一年度（即新股票第一期）應發股息前以時局關係延未照辦殊深抱歉茲已決定由本年二月一日起實行補發凡諸股東請就各該股票摺剪下息單蓋章向安海本公司總辦事處或廈門港仔口茂記行林文逵君代理發給另希本公司為利便領息者起見特託……領取可也
泉安汽車路公司董事會啓

陳氏緊要啓事
啓者氏有承夫應賜遺管屋業一座址在外清保……該屋業權係氏所有倘有人將此屋契作為買賣以及抬典等事氏概不承認……特此佈告
廿二年一月卅日　陳氏啓

鼓浪嶼私立維正小學校招生
教育廳立案
幼稚園一二年級各招新生及編級生
高小一二年級下學期各招編級生
國民一二三四各年級各招新生及編級生
遠道學生隨到隨考（詳章函索即寄）
報名日期　一月廿四日起至二月十日
試驗日期　二月十日十一日
校址鼓浪嶼鹿耳礁七九號

廈門鼓浪嶼毓德女子中學校暨附小招生
本學期只收插班生

報名日期　二月八日　上午九時至十二時　下午二時至四時
考試日期　二月九日十日上午九時至十二時　下午二時至四時
報名地點　中學部：鼓浪嶼東山頂本校　附小部：鼓浪嶼田尾本校（電話鼓二九八號）（簡章附郵票一分即寄）

中華民國廿二年一月廿四日　校長邵慶元

省立龍溪職業中學招生

教育廳立案 廈門中華中學招生
學額　甲、高中一二年下期編級生各十二名；三年不招新生　乙、初中一年新生四十名一年下期二三年上下期編級生各十名　丙、補習班三十名（預備升入初中每年均有升學考試）
時期　一、報名　一月十六日起在廈門柳州府街本校　二、考試　第一次二月一日第二次二月十日均在本校舉行科目詳載章程函索附郵二分即寄　三、註冊　二月二日至七日
手續　報名時須呈驗與報考年級相銜接之證明書幷四寸半身相片一張報名費一元
民國廿二年一月十五日　招生委員會

私立廈門美術學校招收男女生
學額種類　藝術師範科（一）書系　雕塑系　各二十名
入學資格　藝術師範科須初中畢業或有相當程度者　各學系須高中畢業或舊制中學畢業者
報名期間　一月十五日起至二月十日止
報名手續　呈繳畢業文憑或轉學證書及四寸半身相片二張幷報名費二元
考試日期　二月六日
附設各科　本校除藝術師範科及各學系外另設專修業四個月畢業入學資格定高小畢業或同等程度者入學時免受試驗
本校地點　廈門外清頂釋仔
（詳章函索即寄但付郵票二分）

教育廳立案 廈門雙十中學校招生（男女）
（一）名額　初中第一年第一學期五十名補習生三十名其他各年級（除三年下學期外）均可插班
（二）手續　報名時應繳　一報名費大洋一元　二最近四寸半身像片兩張　三考初中第一學期者繳高小畢業證書插班者繳轉學證書及各學期成績單
（三）報名一月十五日起
（四）考試日期十一、十二兩日
（五）註冊二月六七兩日
（六）校址廈門外清箭埭仔
簡章函索即寄　招生委員會
廿二年一月

省立廈門初級中學（原名十三中學）招男女生
（一）學額　一年上新生四十名　一年下期及三年上下期插班生各十五名
（二）手續　報名時應繳最近二寸半身相片兩張新生繳高小畢業證書插班生繳轉學證書及各學期成績單
（三）報名　報名費免繳　一月十八日起
（四）考試　二月六七兩日
（五）校址　廈門中山公園南門對過
民國廿二年一月十六日　招生委員會

黎明高級中學招生
（一）班次　高中一年上新生一班　高中一年下及二年下插班生　預備班（相當於初中一年級）一班

私立廈門同文中學招生
（一）名額　高中一年新生各三十名　初中一年新生各三十名及各級插班生（畢業班不收）
（二）投考資格　投考高中者須初中畢業　投初中者須高小畢業
（三）報名日期　一月十九日起至二月十一日止
（四）報名手續　填投考履歷志願書及繳畢業證書或轉學證書四寸半身像片二張并報名費二元
（五）試驗日期　二月十六十七十八日
（六）試驗科目　高中　黨義　國文　英文　數學（幾何代數）　理化　史地　初中　黨義　國語　英文　算術　常識　口試
（八）註冊日期　至二月十五日止
（九）開學日期　二月十六日
（十）附告　簡章函索即寄
校長陳瑞清　民國廿二年一月十二日

福建私立泉州晦鳴初級中學招收男女生通告

教育廳立案 私立廈南女子中學暨附屬小學招生

東北日軍調查(三)

陸軍第十四團

師團司令部 松木直亮 齊齊哈爾
參謀長 飯野莊三郎

第二十七旅團 旅團司令部 平松英雄 齊克線
第二聯隊 中山健
第五十九聯隊 黑田重德

第二十八旅團 旅團司令部 平貨直藏 齊齊哈爾
第十五聯隊 甘粕重太郎 中東路
第五十聯隊 岡原寬 齡齊間

騎兵第十八聯隊 穴戶
野砲第二十聯隊 岩田垣房
工兵第十四大隊 安井榮三郎
輜重兵第十四大騎 辛島來

混成第十四旅團 旅團司令部 服部謙之助 海拉爾
第二十七聯隊 佐藤直第 中東路齊滿間
第二十八聯隊

該旅團進抵海滿後關東軍部已決定中東路齊滿間海拉爾博克圖扎蘭屯等要地均長駐日軍

騎兵第一旅團 旅團司令部 高波祐治 扎蘭屯
第十三聯隊 山內保次
第十四聯隊 河野健息

騎兵第四旅團 旅團司令部 茂不謙之助 景星鎮
第三聯隊 黑谷 綏中
第二十五聯隊 山岡 洮昂線
第二十六聯隊 倉林

該旅團因阻止李海青義勇軍之西進向洮昂線活動中

飛行隊 司令官大江少將配屬飛机自飛行第二第四第六第聯隊派出

獨立守備隊 鉄道第一聯隊 配屬第十第十四各師團
守備隊司令部 井上忠也 四平街
第一大隊 三蒲家門 公主嶺
第二大隊 天谷 奉天
第三大隊 岩田文男 大石橋
第四大隊 板津直純 鳳凰城
第五大隊 田所 四平街
第六大隊 上田利三郎 鞍山

附註

一、本表爲十二月下旬情況其位置係屬概要
一、第二師團已於十二月二十九日開始輸送回國故未列入
一、自上年十二月八日榆關日軍挑釁以後關外日軍行動似有嚴守机密模樣其在中東路滿間部隊該方事件解决後其行動迄仍未明惟據謀報日方宣傳以大部隊向吉黑邊境進軍實則潛向偽奉山路方面運輸並新達之第六師團除松日旅團一部開往長春及吉敦線外其餘部隊駐址未詳
一、本表聯隊長以下特種兵部除主官姓名容有未確者合附聲明 (完)

列强陸海空軍之現勢(二)

空軍

列國空軍机數

法國 三、〇〇〇(空軍統一)
美國 二、六六〇(空軍統一)
俄國 一、六〇〇(內有一成屬海軍)
日本 一、六〇〇(陸軍八百架海軍八〇〇架、外加愛國號)國號(陸軍六十一架)報國號(海軍)十八架、
英國 一、五〇〇(空軍統一)
意大利 一、四〇〇(空軍統一)

列國代表的航空母艦比較

加賀、(日)排水量二六、九〇〇噸、速力二三海里、搭載機六〇架、阜利阿司、(英)排水量二二、四〇〇噸、速力三〇海里、搭載机三六架、列克新登、(美)排水量三三、〇〇〇噸、速力三四、二四海里、搭載機七十二架、裴龍、(法)排水量二二、〇五〇噸、速力二一、五海里、搭載机四十一架

列國民間航空机數

美國一萬一千架、法國一千五百架、德國一千架、意大利五百架、英國九百架、俄國三百架、日本一百五十架、
陸軍航空隊、偵察隊十一隊、戰鬭隊十一隊、轟炸隊四隊、汽球隊二隊(待續)

日軍部決攫佔熱河

大言不慚謂我軍不團結不足懼
一師團足應付一週間掌握全省

路透社二十四日東京電、本月十一日、陸軍省發表談話、其主要點則在宣稱熱河確然爲「滿洲國」之一部份、該項申明書並謂「凡對該省境有擾亂和平與秩序者、即爲反對滿洲國之抵抗份子、又凡由該省外境侵入者、便是滿洲國之侵略者」、

犯熱路線

此間聲明雖無甚新之意義、惟已顯示、官方在過去所未有之更明瞭的警告、熱河問題如不能短時期中用和平之方法解决、則所謂「華人侵略者」與「叛徒」、不能注意此種明瞭之警告、將自青之不暇矣、陸軍省、復申明、在最近之將來、彼等不擬即開始行動、然又用司等力量之官定謂、雖在戰略上及地形上之關係、處理此事最簡易之方法、在必要時、席捲長城以內而由南方入熱河、然我等在可能避免之時、仍無進攻中國本部之意

侵熱兵力

後紀路透訪員詢以若由東面攻擊較感困難是否必須由國內增兵、據陸軍省發言人表示、彼信滿洲現有駐軍之兵力、爲十分充實、蓋中國軍隊與熱河義軍之大部份、雖人數衆多、惟軍心不團結、缺乏訓練、領袖及供應、彼等之各小隊、陳藏於全省廣漠荒僻之地域、以此推之、似可爲阻礙而作一時之游擊式戰門、然深信以一師團餘之日軍、當能完成其主要工作、而在開始後一週間之時期、即足羅全省入於掌握也、

精特騎兵

然根據實況、則日軍似難抽出一師團以上之兵力行動、蓋最近北滿之軍事行動已擴展至極廣闊之地域、日軍處處皆須佈滿此空地也、西自蘇聯境之滿洲里、東至蘇聯境之伯力(波格拉尼齊爾耶)、在一千二百日里以上之直線上、日軍共約使用兩個半師團、此外尚多數支隊在此線以北二百五十里羅之處行動、此外即廣瀨中將之第十師團、設司令部於哈爾濱、負責中東路東線及其以北地區之防務、松木中將之第十四師團、則以齊齊哈爾爲根據地、則擔任中東路西線遠至與安嶺一帶、另服部少將所指揮第七師團之第十四旅團、則以海拉爾爲旅部、負責警備鉄路兩段至蘇聯境之線、需軍兩師團、則第六師團(坂本中將)在吉林、而第八師團(西義一中將)則在錦州、此爲對熱河最易調動之部隊、此外尚有獨立第一、四兩個騎兵旅團、歸高波、茂木少將指揮、兩騎兵旅團曾參加去歲攫月向滿洲里急進之役、且係游擊性質之縱隊、並無固定駐地、故就全般情况觀察、熱河戰事苟不可免、則大部份行動勢必由此等騎兵旅參加云、

日本準備世界大戰

積極擴張海空軍力
太平洋島建築要塞

路透二十四東日京電、海軍經費豫算爲日金三萬七千萬元、內有八千七百萬元、爲海軍省所謂海軍補充第二次程序之第一批付款、查此程序完成所需之經費、共爲四萬六千萬元、分四年撥付、據聞在此程序下海軍省擬造各重八千五百噸之巡艦兩艘、八千噸之飛機母艦一艘、一千四百噸之驅逐艦七艘、各種潛艇六艘、五千噸之埋雷艦一艘、又掃雷艦魚雷艇各若干艘、上述諸艦、將用以補充已屆或將屆年齡之各舊艦、共計新建造之總費、約爲日金二萬六千萬元、其餘一千萬元、將用以系置海軍飛机五支隊、此舉果實現、則日本將共有空軍三十支隊、

電通社二十四日東京電、大角海相、昨在衆院本會議、答覆內田信也之質問、聲明依倫敦條約補充缺陷、有第二次補充計劃、聞第二次補充計劃之內容如下、總經費四億六千萬元(三年乃至四年繼續事業)即(一)艦艇製造費三億六千萬元、航空母艦八千噸級一隻、輕巡洋艦八千五百噸級二隻、驅逐艦千四百噸級七隻、潛水艦大小型六隻、敷設艦五千噸級一隻、其他掃海艇水雷艇若干(二)航空隊增設費一億元、增設航空隊五隊、

哈瓦斯社二十四日倫敦電、「每日民聲報」接該報駐日內瓦通信員消息、謂外間盛傳日本在太平洋設立海軍根據地、本星期以內國聯會行政院、對於此項消息、將加以考慮、某次開會、日本代表、被人詳細詢問、日代表對此消息、堅決否認、然太平洋中、委託日本統治之馬加安等島中、究竟如何情形、一般人仍不免十分擔憂、「每日民聲報」并謂、關於此事之最先消息、來自美國、美人極爲憂慮、因太平洋中委託日本統治之各島中、如建設海軍根據地、則不惟違反國聯盟約之第二十二條、且與華府四國條約、大相違背也、(國聯盟約第二十二條第五條、規定受任統治之國、不得在統治地以內、建築要塞、及海陸軍根據地、華府四國條約、係一九二一年華府會議時、由美英法日四國所簽訂、而委任日本統治之太平洋島、有關係者、)」

路透二十四日倫敦電、國驛報今日第一版登載日本在太平洋島中秘密築造海軍根據地之消息、該報日內瓦訪電稱、關於此事之報告、本星期內將提出於國聯行政院、日代表在託管權委員會開秘密會議時、不能解釋此消息、但否認瑪林納與譬魯島中現所發現事件之疑、日人於一九二八年詰之後、自認已在海軍根據地費英金十萬鎊以上、現仍一艦續進行云、按譬魯島一八九九年由西班牙售與德國、一九一四年爲澳洲所佔領、一九一九年凡爾賽和約規定比島託日本代管、瑪林納島大小共十五島嶼、原爲西班牙所有、於一八九八年、其中最大之甘姆島、割與美國、餘者次年售與德國、一九一四年爲澳洲所佔領、後亦由日本受託管權

敬告全國青年

德國(青年良友)精氣神、不可缺、精英遺、遺精特效聖藥 專治有精日夜遺洩多年屬精夜不安眠身體虛弱頭眩耳鳴滑精後嗣絕顛倒 兼能固精益腎補腦甯神 一經服用即見奇效 價目試服每瓶六角大瓶一元

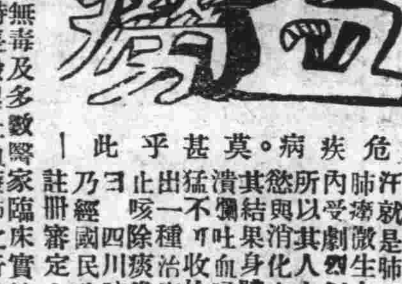

最危險疾病。莫甚乎此——
咯痰吐血咳嗽潮熱盜汗、就是肺痨病人受了肺痨微生虫的影響、表現內受劇烈創傷的體現、所以其人大都時常瘦削食慾與消化減退、其結果身體虛弱非常、潰爛不可收拾、今幸四川出一種治痨聖藥、除痰止血止咳唯一聖藥、名曰四川肺痨草、此乃經國民政府工商部註冊審定 上海特別市

政府衛生局化驗無毒及多數醫家臨床實驗均證實此草有殺滅痨菌之特長、兼呈止血痰肺之奇功、際此肺病最易發者、速服此草、當能立化沉疴霍然而愈也 價目單服每包大洋一元每打十元 代理處 漳州中西藥房 泉州泉州藥房 石碼福建藥房 天河街萬和商店 廈門各大藥房均有售 四川肺痨草說明書任索 上海杏園藥房

肝胃心痛精 專治一心痛、氣痛 新老各症立刻止痛 一盒斷根 萬試萬靈 每盒一元

昌製 玉容丸 有消退醜點、如縐紋粗造癍痕等、服後能使肌膚潔白、容顏艷麗 每盒兩元
內服 醫容素 此藥能使皮膚白嫩、光彩異常、每盒一元 凡面部粗黑 消黑
注意 左列各藥、爲本藥房獨家經理、不論多少、均增精美月份牌一幅、如到本藥房光顧、聊答雅意
廈門中山路二百零三號 華英藥房

泰源木器號四週年紀念大減價廣告

啓者本號選造新樣玲瓏各款家私彙辦歐美保險鉄櫃銅鉄眼床發售 逢四週年紀念大減價二十天以答顧客之雅意 良機莫失 願各界留意焉

大減價日期 由廿一年十二月廿六日起 至廿二年一月二十五日止

住水仙路門牌二十七號 電話一四三二號

遷移

千代圖書公司

廈門中山路四十四號

正式開幕 大拍賣

一個月自二月一日起至二月終止

兒童讀物種類甚多 學校採購特別優待

廉價

營業要目
特約:北平球類運動器械
經售:中西書籍書報雜誌
發兌:文具儀器美術用品
兼銷:照相材料各種照片

歡迎同業批發 價格比衆公道

開書業之新紀元 破天荒之大廉價
各局新舊書籍自三折至九折
各種雜誌書報一律九折
文具及日常用品概照碼九折
運動器械一律九折
(注意:廉價書籍售完爲止)

造林爲民生之要素 墾荒乃弭盜之良劑 軍政領袖商學碩望 向農同志盍興乎來

致富捷經 種苗

到此間(八折)以示優待
(附註栽培法)及苗木種子目表 另備有詳細價目表 尊擬函索即贈
(地址)上海法租界嵩山路四十六號
益生種苗總行啓

分行廈[illegible]樓脚三十四號(經理盧魯門)
(招請閩北代理)章程函索即寄
▲總代理處廣州大南路廿七號(南方農牧場)
▲分代理處漳州廣南路保生堂內
▲分代理處德化塔岸街(蘇仁友)

真真照相藥房 廈門開元路

本藥房開設廈門歷十餘年專辦中西靈驗藥品兼總代理處
馬百良藥房 烏雞白鳳丸 順經丸 珠珀散 黑金丸 保嬰丹 八寶散
同濟堂 虎鹿膠 健腎丸 婦科調經丸 皮膚水
普濟公司 固腎藥精 海狗腎經丸 白[illegible]丸
劉璞氏 白鳳丸 衛生丸 頭寶 四鞭丸 暖臍靈 何鏡湖止痢丸 療肺丸
藥品太多 不能盡錄 零沽批發價極相宜 君光顧無任歡迎

請用超等國貨 紅牌火柴

盒裝標式

高人一等 包用滿意

製造精良裝璜雅緻 純粹國貨風行一世 堪稱舶來用家請試 品高價低同胞注意
中國姑蘇民生廠出品 全閩總經理 廈門永興利行披告

介紹痔瘡專門醫

痔瘡

何亞季黃仲甫兩先生仍是症專門家具有特殊之新術不痛苦且最快可以全愈永不復發等術深知精微特爲介紹俾患是病者知所問焉 地址在廈門公園南路七號

介紹人 楊廷福 曾厚坤 陳瑞清 陳學海

大同路廈門 南泰成環球貨品大商場

推銷國貨 壹元 廉價 廣
各部特設 伍角 貨品 告

竊邇年政府注意提創實業振興國貨所以敝商場致力推銷於茲有年今值寒令應時合用之品均大幫辦到爲注重推銷優待顧客起見各部特設廉價品並將各貨陳列分外週至歡迎各界惠臨參觀謹此佈聞

營業總目
鋪面 雜貨部 綢布部 帽襪部 杉毯部 鐘表部 食品部
二樓 男鞋部 女鞋部 五金部 皮箱部 磁器部 鏡箱部
電話 鋪面九三六 二樓九一四
批發部二樓前

廈門商業銀行遷入新建行屋通告

逕啓者本銀行訂於民國二十二年一月五日遷移海後門牌第五十二號新建行屋營業特此通告

營業要目
定期存款 活期存款 零星存款 國內匯兌 國外匯兌 抵押放款 貼現放款 代收款項 保管貴重物品 代理買賣有價證券 其他商業銀行一切業務

營業時間
每日上午十時起至一時止 下午二時起至四時止
星期六日自十時起至一時止 星期日休息

電話 經理室三二〇 辦公處三〇二

本銀行特設定期零星存款一項手續簡便訂章五元以上即可開賬一元以上即可進出利息特別優厚以發展平民儲蓄而提倡社會之儲蓄事業爲宗旨自開辦以來頗受各界人士之歡迎茲爲方便一般儲蓄存戶進出便利起見於遷入新行時特設專櫃處理特此附告